Diario Carioca

Director: J. E. DE MACEDO SOARES

Anno IV — Numero 831 | Rio de Janeiro, Sexta-feira, 13 de Março de 1931 | [illegible] ...adentes nº 77

BIBLIOTHECA NACIONAL DO RIO DE JANEIRO CONT. LEGAL ... Nacional Av. Rio Branco

Casa de vidro

E' proprio do espirito humano não se dar conta immediatamente das verdadeiras causas de suas reacções e reflexos. A primeira resistencia ao automatismo subconsciente provoca uma irritação obscura e impulsiva. Qualquer coisa differente das que nos são costumeiras nos parece ruim e desagradavel. A funcção cerebral humana é essencialmente rotineira, inimiga de innovações, revêssa aos chóques das situações inesperadas.

Indubitavelmente a Republica Nóva está subvertendo velhas noções ancoradas nos habitos nacionaes. Não queremos adeantar se essa onda subversiva róla para o bem ou para o mal; apenas queremos prevenir o espirito do leitor contra julgamentos com impulso adquirido no antigo regimen, que hoje se perdem no estuario das idéas modernas.

Antigamente, por exemplo, ninguem sabia, nem podia saber, nada de preciso sobre a vida privada dos magnates do regimen. Apenas estranhava-se que o individuo X, entrado na carreira politica com uma das mãos atrás, outra adeante, depois de cinco annos de vida luxuosa, á custa de subsidios, pudesse comprar um palacete de algumas centenas de contos, um "packard" confortavel e manter "cocotte" de luxo. O povo raciocinava: quem cabritos vende e cabras não tem, de alguma parte lhe vêm.

Mas coisa singular: — a Revolução encontrou o campo da politica semeado da mais emocionante pobreza. O Senado mais parecia um convento de S. Francisco.

O exodo desses mendigos para o estrangeiro foi a coisa mais triste do mundo. Quasi todos largaram os moveis no belchior, as joias no prégo, partindo cobertos de dividas. Na realidade escondiam o leitor, andavam cheios de dinheiro.

O julgamento dos homens publicos estava naturalmente esteriotypado na imaginação popular. Politico era synonimo de explorador e gatuno. Mudar de "cliché" na Republica Nova, convenhamos, não era coisa que se operasse espontanea e facilmente. O conceito differente é uma resistencia que se oppõe ao habito adquirido.

Precisamos, agora, raciocinar de novo, meditar, comparar, concluir.

Accresce que todo esse esforço será feito a troco de nada, isto é, de fazer justiça ao proximo, de ser gratuitamente equitativo, simplesmente no cumprimento de um dever de ordem moral. Suppõe o leitor que ha muitos homens dispostos a esse sacrificio, unicamente pelo gosto de fazerem honras á especie a que pertencem?

A humanidade não merece tanto do individuo, e além disso, a maledicencia, a intriga, a calumnia venenosa, são desses toxicos que excitam a imaginação, animam o ramerrão da vida, divertem o publico.

Está correndo a boca pequena, uma historia vil da antiga Republica transportada para o scenario da nova. Os despeitados, os invejosos, os vencidos, estão espalhando subtilmente que o sr. ministro Assis Brasil acaba de fazer uma vultosa operação de credito no Banco do Brasil. A verdade é a seguinte: O chefe libertador adquiriu ha muitos annos, uma divida no Banco Pelotense. Antes mesmo do governo Washington essa divida foi transformada num titulo negociavel e transferido ao Banco do Brasil. Agora deante das difficuldades do estabelecimento gaucho, o Banco do Brasil pediu ao sr. ministro da Agricultura que substituisse o endosso do Pelotense por uma hypotheca de bens de raiz, com o intuito de fortificar as garantias do debito. E o sr. Assis Brasil assignou a escriptura de hypotheca, não tendo aggravado a divida antiga de um unico real.

Mas a maledicencia assanhada poz o boato na rua; e o publico, habituado á impunidade dos Azeredos, Carvalhos Britto, Viannas do Castello e mais uma legião perrepista — aceitou, facilmente, a ballela, prompto em fazer confusão.

Mais de vagar com o andor. Agora vivemos, nós homens publicos, numa casa de vidro. Não é virtude, é dever comezinho. O povo levante os olhos, abra-os bem abertos e olhe querendo vêr.

O firme proposito é governar honestamente, na maior publicidade, á luz meridiana.

Habituemo-nos a considerar que alguma differença fundamental existe entre a antiga e a nova Republica.

J. E. DE MACEDO SOARES

Para a historia da Revolução

O primeiro aviso sobre a data do movimento de outubro foi despachado dentro de um cigarro

AS INTERESSANTES REVELAÇÕES DO MINISTRO OSWALDO ARANHA

BELLO HORIZONTE, 12 (D. T. M.) — Os jornaes divulgam algumas passagens de uma palestra havida, por occasião da recente visita do sr. Oswaldo Aranha a Minas, entre s. ex. e o ex-presidente da Republica, sr. Wenceslau Braz, acerca dos prodomos do movimento revolucionario de outubro.

Contou o ministro da Justiça que enviára o aviso da data em que rebentaria o movimento, ao dr. Pedro Ernesto, dentro de um

Ministro Oswaldo Aranha

cigarro, o qual foi recebido por aquelle medico revolucionario, que assim teve conhecimento bastante antecipado da referida data.

Quanto á atuação dos generaes na capital da Republica, o sr. Oswaldo Aranha teria affirmado que elle correspondeu perfeitamente ás promessas feitas. — O general Tasso Fragoso, accrescentou o titular da Justiça, cumpriu á risca a sua palavra: nós lhe haviamos solicitado que, desde quando se verificasse as probabilidades da victoria da revolução, procurasse intervir para que a luta fosse maior. O general Tasso Fragoso, que dera a sua palavra naquelle sentido, [illegible] a tambem muito digna[illegible]

Ou resgate ou novos supplicios!

Uma terrivel ameaça dos bandoleiros chinezes

WASHINGTON, 12 — (Havas) — Recente communicado de Han-Keu', noticia que os bandoleiros em actividade no interior da China torturaram o millionario yankee Nelson e o norueguez Wedt, capturados em outubro ultimo, e ameaçam, agora, submettel-os a novos supplicios, caso não seja, immediatamente pago o avultado resgate que reclamam pelos prisioneiros.

PRINCEZA

— a Serajevo brasileira

O papel da linda cidade parahybana na historia da Revolução

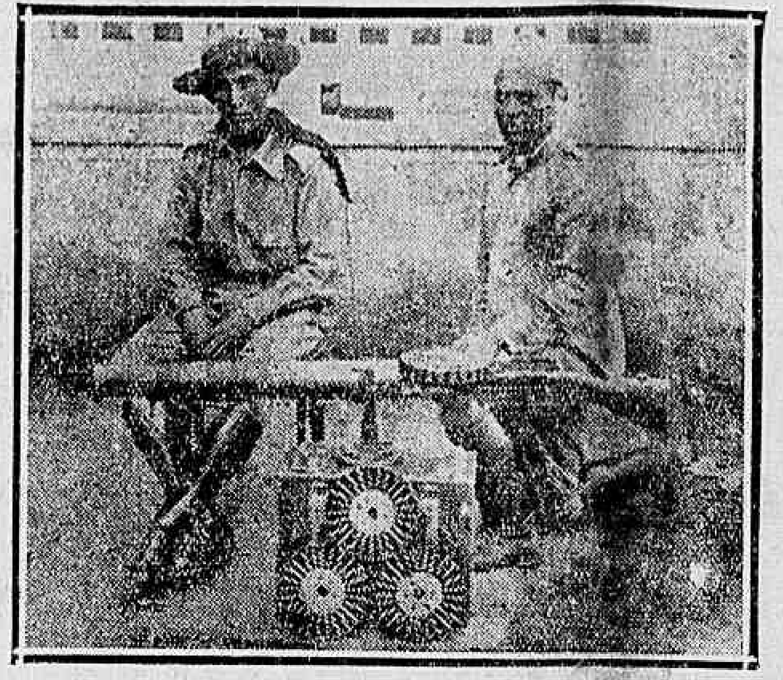

Uma das metralhadoras tomadas ao famoso cangaceiro Zé Percira

Princeza! Quem não conhece a cidadella parahybana localizada longinquamente, bem no alto da Serra de Borborema e que tão decisivo papel representou nos prodromos da grande Revolução, a maior da America pelo effectivo dos combatentes e amplitude de suas conquistas? Todos conhecem-na de nome, alludida nos jornaes, commentada nos cafés e thema obrigatorio de uma phase memoravel da vida nacional. Poucos, entretanto, sabem que Princeza — a Serajevo brasileira — possue um clima saudabilissimo, tres açudes que resistem á tortura das seccas periodicas e uma população superior a tres mil almas. Mais ainda. Luz electrica. Grupo escolar. Cinema. Bonita egreja. Praça Dr. Epitacio Pessôa, com a estatua respectiva, pois, Princeza, como toda a communa parahybana que se presa, não esqueceu o filho eminente.

Produz algodão e canna de assucar em escala apreciavel. Politicamente dominada pelo famoso cel. José Pereira Lima (o malsinado Zé Pereira), Princeza forma, com Tavares e Alagôa Nova, os vertices de um triangulo em cuja area se desenvolveu o drama sangrento que foi o preludio da odysséa revolucionaria brasileira.

O "croquis" mostra-nos Princeza, Sitio e S. José, que formam
ceza, Sitio e S. osé, que formam o sector defendido pelas forças irregulares de José Pereira. Em Sitio e S. José, o caudilho sertanejo tinha concentrado cerca de seiscentos homens — trezentos homens em cada uma daquellas localidades — permanecendo em Princeza a reserva calculada em outro tanto.

Organizára José Pereira linhas de entrincheiramentos nos pontos acima referidos, donde as suas forças saiam para atacar a milicia estadual, localizada da seguinte forma: quatrocentos homens sob o commando do capitão João Costa, em Tavares, e trezentos e cincoenta homens em Alagôa Nova, sob o commando do capitão Emerson Benjamin. Em Flóres, cidade pernambucana, na fronteira da Parahyba, achava-se um batalhão da força policial de Pernambuco, sob o commando do major Nelson Leobaldo, com a missão de guarnecer a fronteira e manter a "neutralidade" do sr. Estacio Coimbra, em face dos successos politicos da Parahyba...

Precisamente pela cidade de Flores é que entravam o armamento, munição e outros recursos para os reaccionarios que José Pereira puzera em pé de guerra contra o governo de João Pessôa, pelo simples facto de não ter sido contemplado na chapa para a representação situacionista da Parahyba, o seu amigo sr. João Suassuna!

O viajante que se destina ao famoso reducto, normalmente, faz um percurso de via ferrea até Rio Branco e dahi em deante, em automovel, até Flores (100 kms.) e desta cidade a Princeza (30 kms.).

Após a morte do presidente João Pessôa, Princeza foi occupada no dia 11 de agosto do anno findo, por um destacamento do Exercito, de cerca de 300 homens, sob o commando do capitão João Facó, constituido da 2ª Comp. do 19º B. C. (Bahia) do commando do capitão Tullio Paes Leme, 2ª dita do 20º B. C. (Maceió) do commando do capitão Carlos Menna Barreto Monclaro e uma secção de metralhadora do 21º B. C. (Recife) do commando do sargento Gerson Cabral.

A força federal, dando cumprimento ás instrucções recebidas do general Lavanére Wanderley, desarmou os reaccionarios do coronel José Pereira, occupou Sitio e S. José, ao mesmo tempo que enviava emissarios para darem conhecimento á Policia parahybana das alludidas providencias.

A Policia retirou-se, então, para o interior e o pessoal de José Pereira, para Princeza.

As forças do Exercito apprehenderam no sector em que operava José Pereira, o seguinte material de guerra: uma metralhadora, mais de mil armas de diversos modelos, incluindo grande quantidade de fuzis Mauser, cento e cincoenta mil tiros, approximadamente, e vinte bombas de dynamite, pesando algumas dez e outras cinco kilogrammos.

No periodo da campanha liberal, Princeza foi visitada pelo inolvidavel estadista presidente João Pessôa, que morria mezes após, varado pelas balas assassinas de João Dantas.

Após á occupação por forças do Exercito, visitou tambem a famosa cidade do Nordeste, o general Lavanére, que se fez acompanhar dos seus ajudantes de ordens, 1º tenente Sylvio Silveira e 2º tenente em commissão Reis, todos mortos no quartel do 22º B. C., no dia da Revolução.

Será que Princeza, além de sua predestinação historica, possue algum signo mysterioso e fatal?

Affonso XIII viaja

O seu embarque para Londres

Affonso XIII

MADRID, 12 (Havas). — O rei Affonso partirá, amanhã, para Londres, onde vae visitar a princeza Beatriz. Os ultimos acontecimentos politicos impediram o soberano de fazer essa viagem quando Sua Alteza se achava em estado grave.

Por causa de um phosphoro

O naufragio do "Pachi" — Duzentas pessoas pereceram afogadas

SHANGHAI, 12 (Havas). — Informações de ultima hora precisam que a explosão a bordo do "Pachi", — explosão de que resultou o naufragio do vapor — foi provocada por um phosphoro acceso, lançado, distraidamente, sobre uma partida de algodão. O fogo communicara-se ao resto de carga, em que havia inflammaveis, causando o desastre. Um barco aduaneiro accorrera a tempo ao local do sinistro e salvara cerca de cem passageiros. Todos os demais tripulantes, em numero approximado de duzentos, haviam, ao que parece, perecido afogados. Entre os passageiros, figurava um contingente de cem praças.

O regresso do sr. Getulio Vargas

S. ex. domingo, chegará a Petropolis

Ao que sabemos, o sr. Getulio Vargas, depois de amanhã, chegará a Petropolis, onde permanecerá passando o resto da estação.

O illustre chefe do governo terá naquella cidade uma significativa manifestação.

Um fracassado attentado contra Uriburu'

A confissão do anarchista Marquez

BUENOS AIRES, 12 (Havas) — A policia de Rosario prendeu o anarchista Marquez, o qual, submettido a interrogatorio, confessou que era, realmente o autor do fracassado attentado de vinte e oito de fevereiro contra o general Uriburu.

O preso confessou tambem que é cumplice de varios homicidios e roubos e que era companheiro do celebre bandido Jcazzati, que foi fuzilado em janeiro passado.

Gen. Uriburu'

INTERINIDADE MINISTERIAL

Entra, hoje, na terceira interinidade administrativa, a pasta da Agricultura, no actual governo revolucionario. A despeito de haver perdido alguns dos seus departamentos, com a criação do Ministerio do Trabalho, nem por isso aquella pasta deixa de ser da maior relevancia, della dependendo, no momento, a solução dos problemas mais transcendentes. Já tive ensejo de tratar da viagem do sr. Assis Brasil á Argentina, em missão diplomatica que deve ser da maxima importancia se effectivamente obedece ao desejo de estabelecer a orientação reclamada pelos interesses economicos do nosso paiz e dos nossos vizinhos. Mas não se póde deixar de reconhecer que a falta de s. ex., determinando uma substituição interina vae, mais uma vez adiar as reformas reclamadas pelo departamento que lhe foi confiado. Noticiam as folhas que s. ex., na sua villegiatura, organizará o projecto de lei eleitoral a ser executada dentro em pouco segundo affirmações categoricas que o sr. Raul Pilla fez, no seu regresso ao Rio Grande do Sul, dahi decorrendo a convocação proxima da Constituinte. Se assim acontecer é força convir que não sobrará tempo para iniciar-se a nova orientação que se esperava que o illustre ministro viesse a dar a sua administração. Passado o regimen de poderes discricionarios será certamente, muito mais difficil promover-se a reforma annunciada que ficará na dependencia dos planos burocraticos que tudo entravam e difficultam. Quando mesmo a reforma já estivesse feita a descontinuidade administrativa é um mal tão grande que não saberemos como poderá ser remediado.

Parece que máos fados perseguem o Ministerio da Agricultura. Reservado ás accomodações politicas mais absurdas, varias vezes, quando o acaso o confia á competencia reconhecida de um homem versado em todos os seus problemas, como o sr. Assis Brasil, circumstancias que, naturalmente, devem ser muito respeitaveis, incumbem-se de afastal-o, criando uma situação de méro expediente, confiado a um funccionario sem autonomia.

Felizmente, nos departamentos confiados á actividade intelligente do sr. Lindolfo Collor o regimen tem sido o de uma constancia muito maior. O sr. Lindolfo Collor tem podido, realmente, imprimir á sua administração um cunho de operosidade que ainda mais apreciavel se torna, se se considerar a delicadeza e a complexidade dos assumptos que tem abordado. Basta attender que na sua pasta elle se encontra na situação de ter de se equilibrar entre os interesses oppostos das classes que trabalham e das que exploram o trabalhador, para avaliar-se, com justeza, a magnitude do seu esforço certamente digno de louvor. O seu discurso proferido na Associação Commercial, a parte os pontos de vista doutrinarios, constitue, de facto, um programma de acção. Nelle são tratados, com segurança e competencia, assumptos que muito poucos homens publicos do Brasil [illegible] a coragem de encarar com a mesma franqueza. Mas para chegar a este estagio da sua administração, s. ex. tem mantido um esforço permanente, á testa da sua pasta, inteirando-se, meticulosamente, dos problemas a ella referentes, ouvindo os technicos e os estudiosos, de modo a orientar-se, com segurança e firmeza. Se a pasta da Agricultura estivesse submettida, desde o inicio do governo provisorio, á acção continuada do seu titular, o sr. Assis Brasil, já estariamos, certamente, a caminho de colher os frutos das grandes realizações que s. ex. teria podido empreender. Será, pois, para desejar que o illustre embaixador possa compensar com resultados apreciaveis, os prejuizos causados pela sua ausencia temporaria, mesmo que ella seja curta.

O nosso Embaixador Especial na Argentina

A partida, hontem, ás 15 horas do sr. Assis Brasil

Um aspecto do embarque do embaixador Assis Brasil

Realizou-se, hontem, ás 15 horas, no cáes Mauá, o embarque do dr. Assis Brasil, com destino á Republica Argentina, onde vae exercer a alta funcção de embaixador especial do nosso junto ao governo daquella nação amiga.

O bota-fóra do titular da Agricultura, que foi acompanhado de sua exma. esposa, esteve bastante concorrido, vendo-se presentes, além do representante do sr. Getulio Vargas, todos os ministros do Governo Provisorio, innumeros amigos e admiradores de s. ex.

Conforme noticiámos, durante a ausencia do sr. Assis Brasil, que não excederá de tres mezes, responderá pelo expediente do Ministerio da Agricultura, o sr. Mario Barbosa Carneiro, director geral da Contabilidade daquelle departamento.

O embaixador extraordinario do nosso paiz na Argentina seguiu bem disposto e confiante no exito da missão de grande relevo diplomatico, que lhe foi em boa hora entregue, e isso certamente se dará, tendo-se em consideração os laços solidos de amizade existente entre os dois povos desta parte do continente.

O ministro da Polonia não obteve a concessão

Respondendo a um pedido feito pelo ministro da Polonia, no sentido de lhe ser concedida isenção de direitos a mercadorias importadas, o inspector da Alfandega informou-lhe não ser possivel attender, visto não enquadrarem as mesmas nas preliminares da tarifa.

A fixação do mil réis ouro

A Associação Commercial e a defesa dos interesses do commercio importador

No expediente da Associação Commercial foi lido o seguinte officio da Associação Commercial de Porto Alegre:

"Subscripto por varios dos seus associados, recebeu este Instituto o memorial que, a seguir transcrevemos, para o qual chamamos a attenção de v. s., solicitando a interferencia dessa entidade junto aos altos poderes da Republica, no empenho de alcançar exito favoravel a pretensão de importantes firmas importadoras da nossa praça, justamente apprehensivas com a alarmante baixa da nossa taxa cambial.

O governo poderia inspirar-se, para attender a pretensão do commercio, tomando, uma medida moldada, mais ou menos, nos termos do decreto n. 4.315, de 28 de agosto de 1921.

Julgamos que a causa que pleiteamos, directamente interessa ao commercio do Rio e ao de São Paulo, por isso confiamos que o alvitre apresentado pela Associação Commercial de Porto Alegre merecerá todo o apoio e solidariedade das suas co-irmãs do Rio e São Paulo, que defendendo-o defendem os interesses do commercio importador dessas duas grandes praças.

"As firmas abaixo assignadas, deante da assustadora e continua baixa da taxa cambial, que asphyxia não só o commercio importador mas sim toda a collectividade, dadas as interdependencias das classes, vêm ponderar a v. s. que, uma vez que o governo federal não possa evitar a brusca desvalorização da moeda, poderia, entretanto, suavizar a premente situação do commercio, tomando uma medida prompta e moldada mais ou menos nos termos do decreto n. 4.315, de 28 de agosto de 1921, que então bastante alliviou a situação tambem muito afflictiva daquella época. Assim, os signatarios, dispensando-se de adduzir argumentos, pedem que esta digna associação depois de estudada a presente suggestão, solicite o apoio de suas co-irmãs do Rio e São Paulo e pleiteie junto ao exmo. sr. presidente da Republica, sejam decretadas para as mercadorias actualmente nos depositos aduaneiros e para as que chegarem dentro de dois mezes, as seguintes medidas de emergencia:

1ª — a quota ouro é reduzida a 50 °|°.

2ª — o vale ouro será fornecido á razão de 5$000 papel, por 1$000 ouro.

Os importadores poderiam assim, evitar a suspensão completa das suas compras e manter uma importação reduzida, como vem acontecendo desde o começo da presente crise".

Na ordem do dia o sr. Paulino da Rocha Lima occupou-se do assumpto, enviando á Mesa a seguinte proposta:

"Proponho que a Associação Commercial, secundando a iniciativa do Centro do C. e Industria do Rio de Janeiro, entre em entendimento com o Governo Provisorio, afim de conseguir deste a fixação do mil réis ouro á media da cotação dos ultimos noventa dias, e que a taxa assim fixada, vigore pelo prazo de 30 dias. Proponho ainda que seja cobrada armazenagem simples para todas as mercadorias retiradas na vigencia desta média".

O sr. Paulino da Rocha Lima continuando, disse que se dispensaria de justificar sua proposta naquella assembléa, composta de negociantes e industriaes.

Entretanto como á alguns poderá parecer que haja inconvenientes na sua acceitação parece ao orador que esta opinião não se justifica, por isto que, ao governo mais do que aos proprios negociantes, seria ella proveitosa. Por um lado augmentariam immediatamente as arrecadações alfandegarias, e por outro teriamos o resultado benefico de uma relativa estabilização nos preços das utilidades importadas. Se é verdade, como se assoalha, que o governo, dentro de poucos dias, terá resolvido com felicidade a situação financeira do paiz, nesse caso, nenhum inconveniente traria a adopção das medidas suggeridas, dado, que, como se espera, haja o ajuste para o pagamento demorado das dividas nacionaes. E' sabido que a criação da taxa ouro teve em vista criar um fundo especial para a amortização de nossos compromissos externos, assim não poderá haver o menor inconveniente nas providencias alvitradas. Quanto á armazenagem é o complemento natural da primeira iniciativa.

Suggeriu a média dos ultimos 90 dias, mas, se de accôrdo com a representação lida no expediente desejassem pleitear a taxa fixa de 5$000 para o mil réis ouro, estava prefeitamente de accôrdo.

O sr. Hernani Coelho Duarte disse que o orador antecedente honrou-o com o pedido da sua assignatura para subscrever a proposta com a qual estava de pleno accôrdo, mas, agora, revendo as modalidades da cobrança da taxa, vinha modificar o seu pensamento. A taxa do mil réis ouro servia para as Alfandegas e tambem para os Estados productores de café como Minas, S. Paulo, Rio de Janeiro e outros. Um exemplo feliz para argumentar, é o do Estado de Minas, que mantém para a taxa de mil réis ouro sobre café a mesmissima taxa de ha tres mezes atraz. Assim, emendando a proposta, suggeria que se solicitasse do Governo Federal o mesmo tratamento dispensado pelo Governo de Minas aos productores de café.

O sr. William Mazzocco declarou que fazia suas as palavras do sr. Coelho Duarte. O sr. Rocha Lima disse que acceitava as suggestões do sr. Coelho Duarte.

O sr. presidente submetteu á votação a proposta do sr. Rocha Lima e a emenda apresentada pelo sr. Coelho Duarte, sendo approvada unanimemente.

Voltando a falar, o sr. presidente disse que o assumpto devia ser tratado pessoalmente junto ao sr. ministro da Fazenda, por intermedio de uma commissão, e, se necessario fosse, seria pedido o auxilio do sr. ministro do Commercio para a consecussão desse desideratum do commercio, que é o mais legitimo possivel.

O sr. Coelho Duarte disse que se tratava de uma situação interessante para o commercio. A commissão que o sr. presidente ia nomear, devia ficar autorizada a se entender tambem com o sr. ministro da Viação, porque, em entrevista com o sr. ministro da Fazenda, ouviu de s. ex. que, por si, abriria mão da armazenagem de mercadorias que haviam sido descarregadas no porto do Rio durante a vigencia do decreto de isenção e que não tinham sido retiradas, aguardando solução do governo, mas que, infelizmente, não podia assim fazer, porque em virtude dos contratos entre a companhia do Caes do Porto e o Governo Federal, feitos através do Ministerio da Viação e Obras Publicas, essa repartição estava fóra da sua alçada. Por essa razão, pedia que a commissão ficasse autorizada a tratar, tambem com o sr. ministro da Viação.

O sr. presidente disse que a commissão ficava autorizada a tratar do assumpto pela fórma que julgasse mais efficiente, e nomeou para constitui-la os srs. Paulino Rocha Lima, Hernani Coelho Duarte, Antonio Luiz Ribeiro e José Gomes Senra.

"DIARIO CARIOCA"

Redacção, administração e Officinas
PRAÇA TIRADENTES, 77

Director-Thesoureiro
SEBASTIÃO MENDES DE BRITO
Chefe da Redacção
VICTOR HUGO ARANHA
Gerente
J. B. MARTINS GUIMARÃES

EXPEDIENTE

Endereço telegraphico DIARIO CARIOCA.

Telephones: Direcção: 2-3018. Administração: 2-3023. Redacção: 2-1559. Officinas: 2-0824.

ASSIGNATURAS

Para o Brasil:	Para o exterior:
Anno . . 40$000	Anno . . 70$000
Semestre. 25$000	Semestre. 40$000

VENDA AVULSA

Capital, 100 réis — Interior, 200 réis

SUCCURSAES:

São Paulo — Rua Conselheiro Chrispiniano, 74-Ap. 17. — Director: Paulo Duarte. Representante Commercial: Octavio Barbosa.

Minas Geraes — Rua Cezario Alvim, 35. — Juiz de Fóra. — Representante Commercial: Djalma Medeiros.

AGENCIAS, VIAJANTES E COBRADORES

São agencias autorizadas: Eclectica, Will, Forsing Advertising, Empresa Americana.

Publicidade, Tote Ltda., Walter Thompson, Empresa Commissaria Ltda., Felippe de Lima e Empresa Commercial Brasil Ltd.

São viajantes autorizados a receber assignaturas e materia retribuida: Djalma Medeiros, Augusto Fernandes, José de Freitas, Antonio Marques Antonio Leitão Machado, G. L. Bruno, dr. Porphirio Henriques Filho, Antonio Franco e Alexandre Vaneck.

Encontra-se em viagem pelo interior do paiz como inspector dos viajantes o sr. R. Podolsky.

São cobradores autorizados: Lourenço Amaral e Belisario Ferreira Junior.

CORRESPONDENCIA:

Toda a correspondencia com valores ou sobre assumptos que entendam com assignaturas, remessas do jornal, publicidade retribuida ou outros interesses da administração, deve ser dirigida ao gerente do "DIARIO CARIOCA".

MARECHAL CLODOALDO DA FONSECA

Fez annos hontem o marechal Clodoaldo da Fonseca. Figura das mais empolgantes do Exercito que provocou a alvorada de 89, que consolidou a Republica e illuminou, em Canudos, as paginas da historia dos nossos feitos militares, o marechal Clodoaldo da Fonseca, que fez parte de uma familia de bravos que regaram com o seu sangue aguerrido e generoso os campos do Paraguay tem o seu nome ligado ao movimento revolucionario que culminou, victorioso, em outubro. Em 1922, quando se verificou, aqui, a epopéa dos 18 de Copacabana, commandou a arrancada mattogrossense até as barrancas do Paraná. Soffreu, por isso, os rigores da época. Conheceu as gehennas do Estado. Foi afastado da tropa que sempre o idolatrou, graças as suas excelsas qualidades de soldado e cidadão. Mas não perdeu o seu prestigio que immenso continuou entre os seus pares, civis e militares, que bem o estimam. Dahi os copiosos cumprimentos e as expressivas manifestações de sympathia reverente que recebeu, hontem, no regosijo

A SITUAÇÃO DO ESTADO DO RIO

INEPTO E DESHUMANO, O GOVERNICHO DO INGA' TEM PERSEGUIDO OS PEQUENOS E HUMILDES FUNCCIONARIOS DO ESTADO, INCLUSIVE OS SOLDADOS E OFFICIAES DA FORÇA MILITAR!

A proxima reunião de um grande e importante congresso municipal, fluminense para protestar contra a permanencia do sr. Plinio Casado na interventoria do Estado do Rio!

A má vontade do governo do sr. Plinio Casado para com os pequenos e os desprotegidos funccionarios publicos, é um facto hoje indiscutivel!

O interventor federal e os seus secretarios, logo que se assenhorearam do Ingá, foram despedindo as pobres professoras publicas, lançando-as á rua, ou cortando os seus já minguados vencimentos! Centenares de infelizes moças e senhoras, da noite para o dia, viram-se reduzidas á mais triste condição pecuniaria, soffrendo agora, algumas dellas, os horrores da miseria!

E veja-se a "notavel" visão do estadista "manqué" do Ingá! Despedir professoras publicas, cortar os seus já insignificantes ordenados... para equilibrar as finanças do Estado!

Que mystificação despudorada e imbecil!

Foram essas infelizes que arruinaram o Thesouro Fluminense? Não. E o corte de seus vencimentos acarretará o equilibrio orçamentario do Estado? Não.

Essa providencia estupida e malvada sómente veiu difficultar a vida de algumas familias fluminenses, sem nenhuma vantagem apreciavel para o erario publico, porque não será jámais com esses ridiculos córtes que o sr. Plinio e seus famigerados secretarios conseguirão economias sufficientes para esse apregoado equilibrio financeiro!

Ora, isso, além do mais, é um absurdo, porque o problema dos problemas para os fluminenses, é,. incontestavelmente, o da luta contra o analphabetismo, de cuja solução depende, afinal, a grandeza do Estado, pois só pode ser prospero, feliz e rico um povo devidamente instruido, que, então, se saberá dirigir e defender seus interesses!

Pois quando, no Estado do Rio, esta é uma das questões que mais vitalmente dizem respeito com a existencia politico - social - economica do Estado, é então, que o governo do sr. Plinio Casado desencadeia impiedosa perseguição ás professoras publicas, ainda mais desorganizado o já anarchizado ensino publico do Estado, que está a reclamar o pulso firme e seguro de um reformador capaz, que o colloque á altura das necessidades fluminenses!

O problema da educação publica e do saneamento, são importantissimos, e devem ser enfrentados com decisão pelo futuro governo fluminense, que, sem duvida, terá necessidade de criar uma secretaria de Estado só para cuidar desses magnos assumptos: — a Secretaria de Educação e Saude Publica!

Mas, depois das professoras, foram os soldados fluminenses as victimas da crueldade do interventor e seus secretarios de desgoverno, que menosprezaram completamente a Força Militar do Estado do Rio.

Os soldados e inferiores foram tambem visados pelas reducções de vencimentos! As praças de pret já ganhavam pouco, e, mesmo assim, ainda, foram cortadas em seus ordenados!

Os secretarios do governo do sr. Plinio Casado que têm garantida a tripa, pouco ou nada se incommodam com a sorte dos pequeninos, dos humildes, dos desprotegidos! Ora, nesse ról estão os pobres soldados do Estado do Rio, tão despresados pelos actuaes poderes publicos, especialmente pelos srs. Casado, Cesar Tinoco e Vicente de Moraes, que, parece, têm mesmo em vista a dissolução da Força Militar para criar uma outra corporação que, talvez, possa servir de instrumento a seus indecorosos manejos politiqueiros, segundo se diz á bocca cheia, em Nictheroy!

Agora mesmo, o sr. Casado e seus secretarios de governo, acabam de retirar da actividade varios officiaes, reformando-os.

Ora, os secretarios do governo do sr. Plinio, allegam que assim procedeu o intruso do Ingá, porque esses officiaes não podiam continuar nas fileiras! Por que? São criminosos? Procederam contra as leis? Praticaram qualquer acto de sabotagem contra a Revolução?

Se assim procederam, não deviam ser apenas afastados da actividade, mas sim, excluidos das fileiras.

Mas, se o governo não os accusa de tal procedimento, por que os afastou da actividade militar?

O governo do sr. Plinio Casado, além do mais, é covarde e poltrão!

Se os officiaes reformados eram delinquentes, — apurasse s. s. a responsabilidade dos mesmos e, depois disso, fossem então excluidos de fórma a que não pesassem mais ao erario publico. Entretanto, sem haver processo regular, — sem articular de frente uma accusação categorica contra esses officiaes, — pois, nada veiu até hoje ao conhecimento da opinião publica, — o sr. Casado reforma esses officiaes!

Uma de duas: — ou esses officiaes eram culpados de crimes que não lhes permittia mais permanecer nas fileiras ou eram innocentes. De uma ou de outra fórma que sejam elles porventura considerados, o acto do sr. Plinio é indefensavel, é illegitimo, immoral e indigno!

Tudo isso, entretanto, comprova unicamente que o sr. Plinio Casado não póde e nem deve continuar a infelicitar o Estado do Rio.

Por que, pois, o sr. Getulio Vargas ainda não removeu esse lamentavel "estadista" para um outro emprego qualquer? Fazel-o, é apiedar-se do proprio sr. Casado que, de dia para dia, cada vez mais está se desacreditando no conceito publico, que já o repudiou pelos seus desmandos, erros e despauterios politiqueiros!

Retiral-o, portanto, do Ingá, é uma obra de caridade para o proprio sr. Casado, que, segundo se proclama, tem profunda antipathia pelos fluminenses e affirma aos seus intimos que está morto por vel-os pelas costas... mas vae ficando agarrado ás têtas do Thesouro do Estado, "sem coragem" de largal-as.

Caio Monteiro de Barros.

Saquarema

Recebemos varias cartas protestando contra a permanencia do actual prefeito, Domingos José da Fonseca, antigo prestista, e que está dominando o municipio de accordo com o delegado Durval Custodio Pereira de Souza, tambem partidario do governo deposto pela revolução!

Os liberaes foram postos a margem, tendo soffrido perseguições desses elementos os srs. José Francisco Ivar, João Rodrigo Cavalcanti Bravo, Adolpho Bravo e outros, todos partidarios devotados da candidatura Getulio Vargas!

Os actuaes dominadores do municipio, antigos correligionarios dos srs. Manoel Duarte e Washington Luis, entretanto, quando venceu o glorioso movimento de 3 de outubro, "enfeitaram-se" de revolucionarios, e conseguiram assaltar o municipio de Saquarema!

O sr. José Francisco Ivar, que é academico do 4º anno da Faculdade de Medicina, foi o fundador do Partido Republicano Macedo Soares, como homenagem ao nosso director, e reconhecimento aos serviços que o mesmo vem prestando á causa da Revolução Brasileira.

O Comité Libertador e de Defesa do E. do Rio promove a reunião de um congresso de fluminenses!

A ASSEMBLEA REALIZAR-SE-A' EM NICTHEROY, BARRA DO PIRAHY OU S. FIDELIS!

O Comité Libertador e de Defesa do E. do Rio, em reunião, hontem, effectuada, deliberou dirigir um appello a todos os liberaes-revolucionarios dos 48 municipios fluminenses, para que, com urgencia, se reunam, e nomeiem desde já os seus delegados á Grande Conferencia ou Congresso Fluminense, que será realizada brevemente, logo depois da chegada do sr. Getulio Vargas a esta cidade. Cada municipio deverá nomear de 1 a 3 delegados, os quaes, depois irão incorporados, se a reunião fôr nesta cidade ao palacio do Cattete expôr ao chefe do Governo Provisorio a triste situação em que se debate o E. do Rio, e pedir providencias a s. ex. em favor das populações liberaes fluminenses, protestando contra os actos do sr. Casado e seus secretarios Tinoco e Moraes, que entregaram as posições municipaes e estaduaes aos antigos prestistas, que, hoje, estão movendo perseguições aos correligionarios do sr. presidente da Republica.

O Comité Libertador convidará toda a imprensa carioca a se fazer representar nessa importante reunião, e, depois, da conferencia do Congresso dos Fluminenses, organizará uma caravana para percorrer todo o Estado, pedindo ao sr. presidente da Republica que designe um representante ou delegado seu para verificar "in loco" os desmandos do sr. Plinio Casado.

Caso essa reunião não se realize na capital da Republica, terá logar em Nictheroy, Barra do Pirahy ou S. Fidelis.

A attitude do Comité continúa a merecer geral apoio e solidariedade dos liberaes-revolucionarios do interior do Estado.

Marechal Dantas Barreto

As homenagens decretadas pelo interventor federal em Pernambuco

RECIFE, 12 (D. T. M.) — O governo do Estado, por instrucções do interventor, sr. Carlos Lima Cavalcanti, deliberou tomar luto por tres dias, como um tributo á memoria do general Dantas Barreto.

Além dessa homenagem ao antigo governador, o governo do Estado offereceu á familia do illustre extincto realizar, por conta do erario pernambucano, os respectivos funeraes, o que foi recusado, e mandou depositar sobre o tumulo uma corôa de bronze.

Vão ser prestadas outras homenagens á memoria do general Dantas Barreto, entre as quaes a realização de solennes officios funebres, por occasião da passagem do setimo dia.

Legião de Outubro

Manifesto ao povo espiritosantense

Foi dirigido aos espirito-santenses o seguinte manifesto:

"Quando asumistes perante o altar da Patria o compromisso de derramardes o vosso generoso sangue para a reivindicação da nossa Liberdade conspurcada, desde ha muito, por governos oligarchicos e despoticos, secundando os brados de revolta, partidos de Minas e que écoaram clangorosamente nas cochilhas do Rio Grande e nas quebradas da heroica Parahyba, não o fizestes de animo titubeante á espera, apenas, do advento da victoria com a quéda rumorosa dessa Bastilha execranda para depois quedar-vos num marasmo degradante e anniquilador.

Tinheis a vontade resoluta e firme de alistar-vos soldados aguerridos dessa liberdade, immolada nesse festim de Balthazar em que se repastavam os exploradores da Republica, periodicamente revezados, por meio de fementidos suffragios, nos quaes nem a memoria dos mortos era respeitada!

Quando a 3 de outubro de 1930 se fez ouvir no Rio Grande do Sul, em Minas e no Norte rebellado o ribombar dos canhões libertadores e as hostes aguerridas desses brasileiros intemeratos avançavam derrocando os reductos dos vendilhões da Republica, o Espirito Santo se ergueu presto e de armas nas mãos, com o ardor e enthusiasmo que o empolgavam, offerecendo resoluto a vida e o sangue dos seus filhos para a grande obra de redempção então iniciada, e caminhastes impavidos irmanados as gloriosas tropas mineiras, em demanda do triumpho ou da morte.

Quiz Deus que a victoria coroasse a fronte dos valorosos guerreiros, fazendo raiar aos primeiros albores de 24 de outubro, no céo da Patria, o sol da Liberdade, saturando de alegrias e são enthusiasmo os nossos lares e assim resgatamos, para com os nossos antepassados, a divida de opprobio e vergonha que haviamos contraido pela apathia e indifferença com que vinhamos assistindo o anniquilamento do Brasil.

Não podemos cruzar os braços e volver aos nossos afazeres de cada dia satisfeitos, apenas, com as conquistas das armas. Hoje, mais do que nunca, se impõe a necessidade de se transformarem essas hostes victoriosas em communhão com os brasileiros de consciencia livre e honesta, em sentinellas vigilantes da Nova Republica, cooperando para sua defesa e para consecução dos seus ideaes.

Foi preciso destruir para que, sobre os escombros da velha Republica, regados pelo suor das frontes dos batalhadores e pelo seu generoso sangue, se possa erguer uma nova Patria digna das novas gerações que nos hão de succeder.

A Revolução por si não poderá solucionar tão graves problemas e por isso mesmo não vos deixeis seduzir pelos louros conquistados. necessario se torna que cada cidadão seja um grande abnegado cooperador dessa ingente obra de reconstrucção economica, financeira e social, a que se propuzeram os grandes conductores dos novos destinos da nossa Patria emancipada.

E' para esse alevantado fim que de novo vos conclamamos, pois a solidariedade, que hypothecastes a essa causa sacrosanta, é illimitada e se nivela em amplitude a dos demais batalhadores, porque o vosso patriotismo não se bitola pela pequenez territorial do nosso Espirito Santo, mas pela grandeza moral de suas aspirações.

Tenhamos sempre em vista os compromissos por nós assumidos em torno das ideas que os pregoeiros da Alliança Liberal evangelizaram e foram adoptados como principios basicos da Nova Republica, idéas essas, que precisam ser agora amparados e defendidas pela consideração e conjugação dos esforços dos bons brasileiros, em perfeita harmonia de vista e de acção.

Tenhamos a preoccupação quotidiana de bem servir á Nova Republica, quer individual, quer collectivamente, numa demonstração solenne de que no Espirito Santo não existem méros fetichistas, mas sim, homens que conscientemente não se deixam inebriar pela victoria e soldados imperterritos do ideal por cuja defesa irão até o sacrificio.

Esse imperioso dever, essa obrigação inherente a todos os brasileiros, constitue as bases da Legião de Outubro, idealizada pelos egregios patricios que têm as responsabilidades maximas da excelsa obra saneadora, iniciada em 24 de outubro de 1930, e que ainda se desdobra em largas realizações por isso que se enganam todos quantos julgarem finda a Revolução.

A Legião de Outubro será o orgão continuador das arrancadas revolucionarias para solidificação das novas instituições e realizações dos ideaes pregados pela Alliança Liberal. Será o grande partido nacional que centralizará todas as aspirações e esforços em pról da reconstrucção do Brasil.

Será o instrumento para defesa, apoio e prestigio dos governos revolucionarios da Republica e dos Estados, velando pelo fiel cumprimento das leis e pela moralidade das praticas administrativas, mobilizando e organizando a opinião publica para que seja capaz de conhecer os problemas nacionaes e para elles indicar soluções adequadas e opportunas.

Será ainda a Legião de Outubro a intermediaria entre o povo e o governo estabelecendo de permeio a necessaria harmonia, mantendo e fortalecendo o espirito de unidade nacional.

Aos seus futuros componentes se exigirá, como condição primordial, a falta de compromissos com o reaccionarismo passado, admittindo, porém, os seus alevantados fins e amplitude de acção, a collaboração de todos os homens de boa vontade e sincero patriotismo, que se possam integrar na grande causa nacional.

A Legião de Outubro não é obra de sectarios, não visa agitações, nem implantação de previlegio de classes sociaes ou politicas; é antes uma organização que vem irmanar e harmonizar os anseios do povo com a acção dos seus dirigentes; é, em synthese, uma organização que se constituirá a guarda avançada para defesa da victoria da Revolução e para realização de seus ideaes, prestigiando e consolidando a Nova Republica.

E' para essa extraordinaria agremiação politico-nacional que solicitamos a vossa adhesão e decedido apoio, pois estamos certos que della surgirá um novo Brasil digno dos altos destinos que lhe estão reservados no concerto das grandes nações.

Victoria, 1º de março de 1931. — Geraldo Vianna, Manoel Alves Barros Junior, Fernando Abreu e Nestor Gomes.

Noticias de Sergipe

A nova phase da "Loteria de Sergipe"

ARACAJU', 6 (Por avião) — O "Diario Official", de hoje, publicou o seguinte: "Realizou-se, hontem, precisamente ás 16 horas, a inauguração das extracções da Loteria do Estado de Sergipe, em sua nova phase, sob a competente direcção da firma Angelo La Porta & C. e o patrocinio de Santa Catharina.

Ao acto da inauguração, para o qual o sr. La Porta distribuira convites ás personalidades de destaque, estavam presentes o representante do sr. interventor, sr. Nicanor Ribeiro Nunes, director geral da Secretaria do Estado; o secretario particular do interventor, sr. Damião Mendonça; o chefe de policia, desembargador João Maynard; o revm. sr. bispo de Aracajú, representando por seu secretario, padre Miguel Barbosa; o dr. juiz federal, dr. Nobre de Lacerda e substituto da secção, dr. Alpheu Rosas, director da penitenciaria; dr. Alvaro Silva, director da Imprensa Official; sr. Gervasio Barretto e outras autoridades e representantes do commercio e das varias classes sociaes.

Perante essa selecta assistencia, foi iniciado o serviço de extracção de premios, em urnas de chrystal, movidas por força electrica, tudo aberto á curiosidade e á fiscalização do publico. Os novos processos adoptados pelos actuaes concessionarios da Loteria do Estado deixaram a melhor impressão, inspirando a mais absoluta confiança aos interessados.

O sr. Angelo La Porta offereceu aos seus convivas uma taça de champagne, gentilissimamente servida numa dependencia do mesmo predio em que funcciona a Loteria, tendo proferido eloquente allocução de agradecimento o dr. Virginio Sant'Anna, que se referiu á antiguidade da instituição da Loteria no velho e novo mundo e ás vantagens que della têm resultado para os povos e para os Estados.

DE MINAS GERAES

O FUTURO ORÇAMENTO DO ESTADO — CONCORRIDA REUNIÃO DA LEGIÃO DE OUTUBRO

BELLO HORIZONTE, 12 — (Pelo telephone) — Será dado á publicidade, no proximo domingo, o orçamento do Estado, que encerrará grandes reducções.

Realizou-se, hoje, ás 20 horas no edificio da antiga Camara dos Deputados, uma sessão civica da Legião de Outubro, de Minas Geraes.

O dr. Amaro Lanari, secretario das Finanças, abriu a sessão.

Proclamando os nomes dos noventa primeiros legionarios, o dr. Newton Campos saudou-os pelo nucleo de Bello Horizonte. Em nome dos legionarios, falou o dr. Jarbas Vital Gomes.

Repondo mais uma vez os principios propugnados pela Legião de Outubro, discursou o dr. Gustavo Capanema, secretario do Interior de Minas Geraes.

A sessão de hoje, da Legião de Outubro, foi bastante concorrida.

HOJE
Loteria de São Paulo
200 CONTOS
Jogam 14 mil bilhetes
75 % em premios

Casa Rio Grande
A que mais sortes vende
ASSEMBLE'A, 74

Uma festa de cordialidade jornalistica

O "Grupo do Bodoque" offerecerá, hoje, um almoço aos jornalistas americanos

Os jornalistas americanos no momento em que chegavam a esta capital a bordo de um avião

Realiza-se, hoje, ás 12 horas, no Club Nacional, o almoço promovido pelo "Grupo do Bodoque", a prestigiosa agremiação de jornalistas, aos confrades americanos, presentemente no Rio.

A festa de confraternização, terá como todas as festas do "Bodoque", um cunho rigorosamente brasileiro.

Constará de um vatapá á bahiana bem apimentado, com a malagueta e os ditos chistosos da "macacada".

Nada de solennidade e protocollo.

Todos "á bessa".

Ao invés de discursos, conversa fiada e anecdotas muitas em inglez e portuguez.

A gente do morro onde o samba nasce lá estará firme, alegrando o ambiente. Os nossos collegas americanos verificarão, então, com que roupa aqui se almoça.

E com que comidas e bebidas tambem... Porque a "secca" não regula aqui — a não ser para os passarinhos, que não bebem a agua que o pessoal do "Bodoque" gosta de beber...

Que pedem os Bombeiros para proteger as nossas vidas?

A cooperação de todos!

"Um exemplo admiravel, diz-nos o ten. Baptista, Comte. da Estação do Caes do Porto, é o da Light, que tem um serviço de educação e prevenção tão perfeito, que pode dispensar qualquer auxilio"

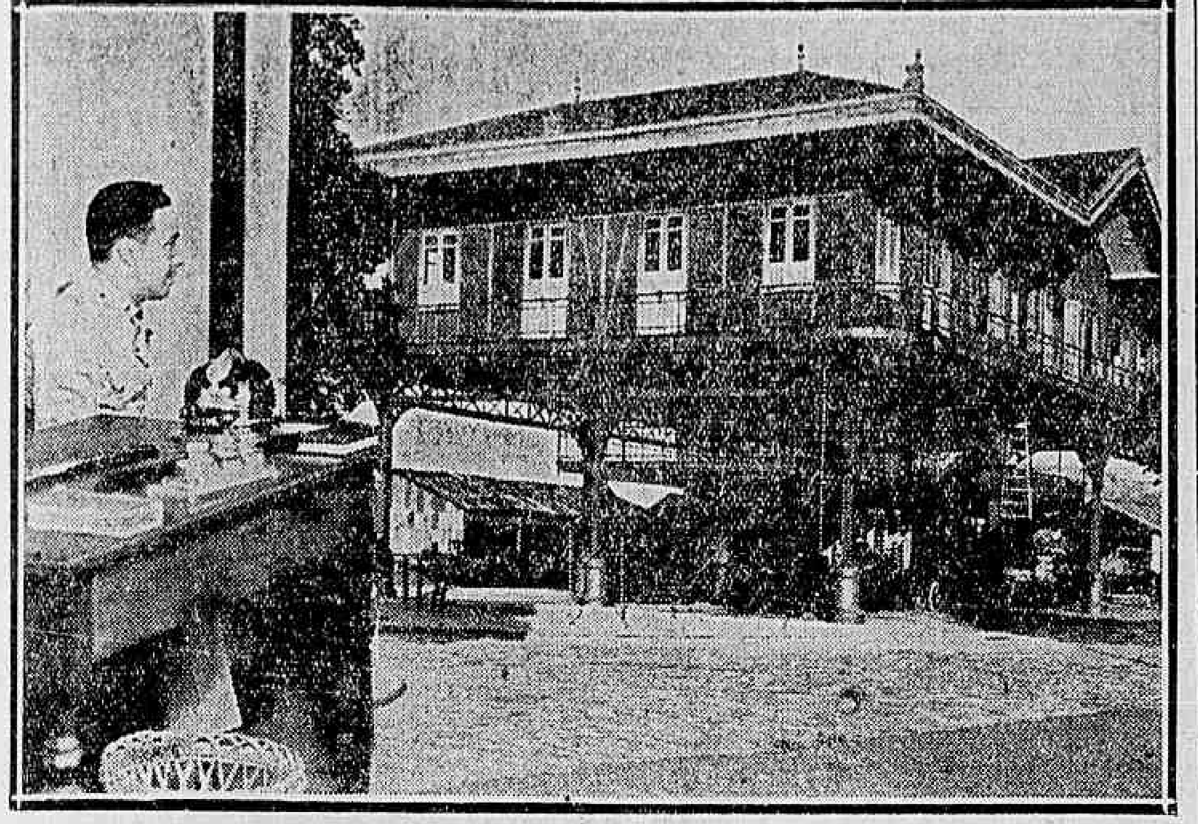

O tenente Baptista, commandante dos Bombeiros do Cáes do Porto e a estação da avenida Rodrigues Alves

Quaes são os serviços de protecção contra fogo com que o Rio pode contar na hora actual?

Esta pergunta leva-nos a uma indagação interessante. Para isto, não haveria outra fonte mais segura que a officialidade da nossa tradicional e gloriosa corporação de bombeiros. Caimos então em campo e fomos ouvir a opinião do tenente João Baptista, um dos mais antigos e arrojados officiaes dessa instituição, commandante da Estação do Cáes do Porto, um dos pontos mais perigosos da cidade.

Fomos encontral-o no seu postos de honra e em plena actividade de trabalho, attinente ás exigencias naturaes que o seu cargo exige. Figura altamente sympathica, o tenente Baptista, que conta 22 annos de serviços ininterruptos prestados á sua ardua e espinhosa profissão, recebeu-nos com gentileza, prestando-se, desde logo, a nos dar todas as informações de que careciamos.

O QUE NOS DISSE O COMMANDANTE BAPTISTA

Depois de uma visita minuciosa aos varios departamentos do quartel, em que a ordem e a disciplina estão em primeiro plano, o tenente Baptista, foi abordando de frente o assumpto:

E' INDISPENSAVEL A COOPERAÇÃO DOS PARTICULARES E DAS GRANDES EMPRESAS

— O commandante Lirio já se referiu, ha tempos, num importante relatorio, ás necessidades que ha, entre nós, de uma possivel regulamentação de taes serviços, suggerindo idéas em torno da "prevenção" e lembrando outros tantos propositos que deveriam ser aqui suggeridos a exemplo de outros paizes.

E continuando: — Nós deviamos antes de mais nada educar o povo, instruindo-o por meio de cartazes com os conselhos necessarios que ensinam os meios mais efficazes de evitar-se o incendio.

E accrescentou: — Aliás são tão faceis de serem seguidos.. A's vezes com uma simples caneca dagua evita-se prejuizos incalculaveis. Não acha? A cooperação individual é, neste particular, importantissima pelo cuidado e o asseio que cada um deve ter e que são o nódulo de onde se originam os incendios, quando não se observam esses comezinhos principios hygienicos.

Depois vem, a seguir, o auxilio das companhias particulares, das grandes empresas, emfim, que até mesmo na defesa de seus capitaes, podem realizar uma obra altamente patriotica e de finalidade tão util quão humanitaria, prestada á collectividade.

O QUE SE TEM FEITO NO RIO NESTE SENTIDO

— Conhece alguns desses serviços entre nós? — indagamos.

— Aqui no Rio, respondeu-nos, afóra outros de que não posso falar com tanta propriedade, existem os da Light, cujas installações eu conheço e lhe posso dizer que são primorosas.

— E que nos diz da utilização dessas installações?

— Excellente, — respondeu-nos, — e isso não é de admirar, pois estão entregues a um technico de verdade, que é o dr. Victor Santos. Ainda ha bem pouco tempo houve aqui perto um incendio num deposito de bensol e o pessoal da Light nem deu á nossa estação nenhum aviso.

A COOPERAÇÃO DA LIGHT CONTRA O FOGO

— Creia o senhor, proseguiu, que ha tanta segurança no serviço que essa companhia mantem, que não houve signal de alarme.

Os proprios empregados, actuando com a mesma efficiencia dos nossos soldados, circumscreveram o fogo, extinguindo-o promptamente e de modo o mais efficaz possivel.

E, coisa interessante: ao invés delles virem em nosso auxilio, nós é que fomos ao seu encontro.

Chegando ao local, nada mais fizemos que nos utilizarmos de uma mangueira, aliás, delles mesmos, e agirmos com o "foamite" que lá havia em larga escala.

OS EMPREGADOS DA LIGHT EM ACÇÃO

— Como estou lhe dizendo, encontramos quasi tudo feito. O proprio material, que empregamos, era do gazometro, inclusive o proprio gerador. Extincto o incendio, mandei formar a turma dos empregados e não pude deixar de lhes fazer um expressivo elogio.

Posso dizer-lhe que os serviços actuaes de cooperação da Light contra fogo não carecem do corpo de Bombeiros.

A Light conta, actualmente, — proseguiu o tenente Baptista, — com os apparelhos mais modernos e com o pessoal mais instruido que tenho conhecido, se bem que alguns dos seus "soldados", digamos assim, já foram bombeiros.

OS SERVIÇOS DA LIGHT NO CAES DO PORTO

— Como sabe, continuou, esta zona é uma das mais perigosas da cidade, pelos depositos de inflammaveis que contem. Ora, a Light, com as suas installações circumvizinhas, só nos póde auxiliar, não é?

Por isto eu não me canso de tecer a esta companhia os mais justos elogios, o que aliás não é favor algum.

A AGUA

O tenente João Baptista nos referiu, ainda, á falta dagua que tem havido, e pelo facto da rêde ter que ser sustada ás 11 horas da noite e só começar de novo, a funccionar, ás 7 horas da manhã do dia seguinte.

Ainda aqui tornou a falar dos tanques de réserva, com que tem a Light em suas installações e que muito póde auxiliar os trabalhos de fogo.

Este é um ponto importante, que deve ser visado pela Prefeitura, — disse o tenente Baptista — que ainda ha pouco houve um incendio em S. Christovão, num deposito de estopa, que foi, pela falta dagua, retardado, tendo as chammas se communicado com uma serraria ao lado, exclusivamente por esse motivo, bem como a falta tambem de geradores, que são escassos numa zona que vae da praia de Bemfica, no Jockey-Club, á Saude e adjacencias."

O interventor João Alberto e a politica paulista

Ainda desencontradas, as noticias sobre o annunciado rompimento do Partido Democratico

S. PAULO, 12 (D. T. M.) — As noticias acerca do annunciado rompimento do Partido Democratico, que estaria em vesperas de lançar um manifesto ao paiz, em que dará as razões da sua divergencia com o governo do Estado, são muito desencontradas.

Hontem, affirmava-se que o rompimento estava por algumas horas, apenas.

Depois disso, porém, ouvimos rumores em contrario, affirmando-se que o sr. Prudente de Moraes Netto, thesoureiro do Partido, seguirá para o Rio de Janeiro, em missão especial.

O orgão do Partido, mantendo, embora, uma attitude de independencia, em relação aos actos do governo do Estado, ainda não declarou rota a cordialidade até agora existente entre os democraticos e o interventor.

Por outro lado, não se verificou, até este instante nenhum pedido de demissão de innumeros prefeitos do interior, filiados áquelle Partido.

Desfazendo intrigas

A guarnição do Paraná telegrapha ao presidente Getulio Vargas

CURITYBA, 12 (D. T. M.) — A imprensa desta capital divulga, em resumo, um telegramma transmittido pela guarnição federal do Paraná, ao presidente Getulio Vargas, no qual protesta, collectivamente, contra as intrigas que vêm sendo urdidas afim de incompatibilizar o interventor general Mario Tourinho com o governo federal.

No final desse telegramma, a referida guarnição protesta sua solidariedade ao governo provisorio da Republica e ao interventor paranaense.

Matando o "bicho"

O dr. Frota Aguiar, delegado incumbido da campanha de repressão ao jogo do bicho, prendeu hontem em flagrante, os seguintes contraventores:

Augusto Ferreira de Barros, na rua Clapp; Heraclito Augusto Menezes, dentro de um automovel na rua S. Pedro, quando fazia apuração do jogo já vendido; Geraldo Aguiar e Jayme dos Santos Lima, á rua General Bruce, em S. Christovão; David de Souza, á rua S. Christovão, n. 316; e Alfredo Fidalgo, num botequim da rua Clapp.

Os contraventores foram levados para a 2.ª delegacia auxiliar, onde foram autuados em flagrante.

Os commissarios Sucupira e Magalhães Couto prenderam na rua Frei Caneca, esquina da do Riachuelo o vendedor do denominado "jogo de bicho", Quirino Leda.

Em poder do preso foram apprehendidos 34$200 e seis listas.

Na rua S. Luiz Gonzaga, foi preso quando vendia o denominado "jogo do bicho", Francisco Maiorano.

A prisão foi effectuada pelo delegado do 18º districto e commissario Bahia.

O contraventor foi autuado em flagrante.

O dr. Afranio Palhares, delegado do 20.º districto, tambem hontem prendeu mais um "bicheiro".

Este, foi Manoel José Duarte, que levado para a delegacia do Encantado, foi autuado em flagrante.

Crime de morte em Nilopolis

O chefe de policia do Estado do Rio recebeu communicação do assassinio de uma praça no districto de Nilopolis, no municipio de Iguassu'.

Afim de proceder a autopsia no cadaver, seguiu para aquelle logar um medico legista da policia fluminense.

No quartel da força militar era ignorada a occurrencia.

Para salvar a vida de uma senhora e seu filho

Um motorista da Viação Excelsior, num admiravel gesto de pericia, evitou o desastre imminente

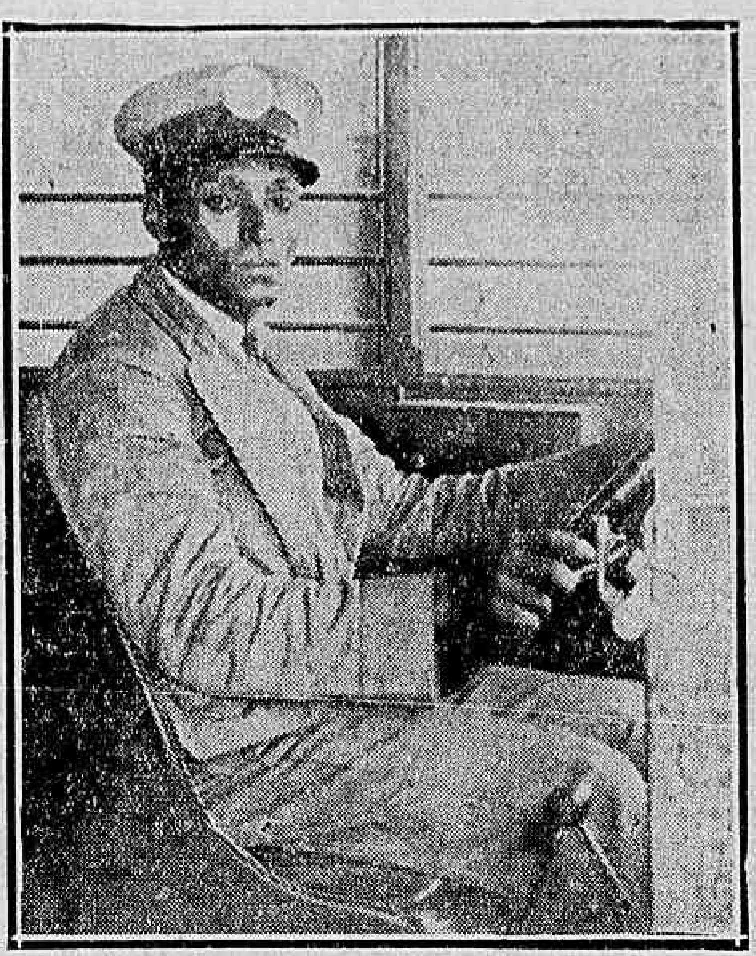

Hilario Rodrigues Coutinho

A Viação Excelsior, que ha annos vem servindo o publico carioca com os seus carros magnificos, não tem sómente em mira offerecer conforto aos seus passageiros. Ella procura, tambem, lhes garantir segurança de vida, servindo-se de pessoal competente e com perfeita noção das suas responsabilidades. Poucas são as empresas, que entre as suas cogitações incluam esse dever humano de zelar pela integridade daquelles que se servem dos seus transportes, numa cidade trepidante e agitada, de grande trafego urbano, como o Rio de Janeiro.

Ha poucos mezes, um motorista da Viação Excelsior, sentindo-se mal e conhecendo que algo de anormal se passava no seu organismo, tratou de travar immediatamente o carro. Apenas fez isso, caiu morto sobre o volante da direcção. Se esse motorista não tivesse aquella noção de sua responsabilidade, teriam sido fatalissimas as consequencias, após o seu fallecimento repentino.

Hontem, um outro facto veiu affirmar, mais uma vez, a excellencia do pessoal que a Viação Excelsior tem a seu serviço.

Narremos o facto. Pela manhã, quando transitava pela rua 24 de maio, linha do Meyer, o omnibus n. 334, conduzido pelo motorista Hilario Rodrigues Coutinho, chapa 372, saiu inopinadamente de uma das casas proxima ao numero 233, uma senhora trazendo uma criança ao collo.

A referida senhora tentou, imprudentemente, atravessar a rua na frente do vehiculo que se approximava. O omnibus vinha vencendo marcha regular, mas, apesar disso, o motorista, prevendo um lamentavel desastre, cuja culpa caberia unicamente áquella senhora, torceu bruscamente a direcção para a esquerda.

Obedecendo á manobra do motorista 372, o omnibus subiu ao passeio, indo chocar-se com o predio n. 233, que soffreu pequena avaria, tendo sido arrancada a grade que guarnecia o ventilador do porão.

O carro ficou com um dos para-lama avariado. O facto provocou uma paralysação do trafego, por alguns momentos, como era natural.

Ha em tudo isso um facto digno de nota: o proprietario do predio avariado, dr. Vargas Dantas, enthusiasmado com a pericia e o admiravel sangue frio do motorista Hilario Coutinho, salvando de morte horrivel a imprudente senhora e seu filhinho, elogiou calorosamente o mesmo e lhe deu uma carta honrosa, em que lhe enaltecia os meritos profissionaes.

O facto de hontem veiu, mais uma vez, provar que a Viação Excelsior está servindo a contento o publico carioca, contando, no corpo dos seus auxiliares, com um pessoal dedicado e capaz.

ESCOLA ORSINA DA FONSECA

Mais uma exposição de trabalhos das alumnas da professora Daltro — O que é o estabelecimento e o que deve o prefeito fazer por elle

Aspecto da exposição de trabalhos, vendo-se, ao lado, a professora Daltro e duas das suas dignas auxiliares

A professora Daltro é um nome muito conhecido no Rio, onde, ha cerca de 20 annos, com a sua formidavel energia, vem se dedicando ao magisterio, educando gerações de moças, sem proventos materiaes e visando apenas o progresso da mulher brasileira.

A' frente da escola Orsina da Fonseca, auxiliada por uma pleiade de distinctas professoras, o seu combate em pról do desenvolvimento intellectual e profissional das nossas jovens patricias, tem sido admiravel. E as suas victorias se contam pelos annos que vão passando, pois, cada exposição annual que realiza, é mais um triumpho do seu esforço e da sua capacidade de trabalho.

Agora, apresenta no salão principal da sua escola, uma amostra encantadora de 800 trabalhos, pelos quaes se verifica o grande aproveitamento das alumnas, em numero de 376.

O LOCAL DA ESCOLA

A escola Orsina da Fonseca funcciona no sobrado da rua General Camara, 387, numa sala de cerca de sete metros quadrados, onde se realizam as aulas de pintura, desenho, trabalhos de agulha, bordados, malharia, etc.

O material escolar não é fornecido pela escola, cabendo ás alumnas leval-o de casa.

Os que isso não podem fazer não deixam, entretanto, de aprender.

A abnegada professora soluciona o caso, muita vez até com sacrificio.

O CORPO DOCENTE

Consta dos seguintes membros o corpo docente da escola Orsina da Fonseca:

Directora: Deolinda Daltro, professores: dr. Fabio Lopes dos Santos Luz — portuguez, historia geral e francez; dr. Pedro Alexandrino Cardoso — inglez; dr. Armando Tavares Figueiras — Escripturação Mercantil e Correspondencia Commercial; tenente Mauricio Braz de Araujo — escoteirismo, sciencias naturaes, instrucção moral e civismo; Moacyr Albino Pinto — malharia (Jersey); Laudelino Rodrigues — artes typographicas; Aura Ferreira de Abreu — curso primario; Alcina Rodrigues dos Santos — curso médio; Esther Meirelles — curso complementar; Hilda Ramos — piano; Amelia Falcão Marques — dactylographia; Maria Meirelles Costa — chapéos; Maria Balla do Carmo — desenho e pintura; Leonidia Pimentel — flores; Alcida de Carvalho — confecção e vestidos; Rosalina Moreira — bordados á machina e á mão; Leopoldina Lewis — recortes em madeira; Anna Campos Figueira — costuras brancas; Altair Silva Loureiro — trabalhos manuaes.

OS TRABALHOS EXPOSTOS

Todos os 800 trabalhos expostos destacam-se pela perfeição. Dentre elles, porém, merecem menção especial os seguintes:

Uma bandeira nacional, bordada a sêda; jogos de cama em filet; jogos de cama bordados e pintados a oleo; abat-jours; trabalhos recortados em madeira; flores em papel, panno, escamas, conchas e pennas de aves; quadros a oleo, aquarellas e fantasias com areia, chapéos; vestidos, crochets, filets, crivo e macramé, costuras brancas, rendas de bilro, trabalhos em rafia, em pellica, almofadas, uma penteadeira americana em madeira, colchas, trabalhos de malha, etc., etc.

O QUE E' PRECISO FAZER AGORA

Ahi fica exposto, em rapidos traços, o que tem sido e continua a ser a Escola Orsina da Fonseca, dirigida pela grande educadora patricia. Para essa obra o governo municipal apenas contribue com uma pequena, uma quasi ridicula subvenção, além da sala onde funcciona o estabelecimento, a qual nenhum conforto offerece.

Pois bem: ao interventor Adolpho Bergamini, que está ao par das realizações da professora Daltro, cabe, neste momento, fazer mais um beneficio á nossa população, sem onerar os cofres municipaes. A loja do predio da escola não está occupada, podendo ser cedida á escola.

Assim, estaria facilitada maior frequencia de aprendizes ao educandario.

E esse acto todos esperam do patriotismo do sr. Adolpho Bergamini.

Apanhado por um automovel, na Praça da Bandeira

O pintor Sylvio Ferreira Lessa, solteiro, de 34 annos, residente á rua D. Minevrnia s|n, em São Matheus, hontem, na Praça da Bandeira, foi colhido por um automovel, recebendo ferimentos na cabeça e contusões generalizadas.

A victima foi soccorrida pela Assistencia, retirando-se em seguida para a residencia.

Os automoveis continuam fazendo victimas

Na ponte dos Marinheiros, hontem, á noite, o sapateiro Antonio Cruz, viuvo, pardo, de 59 annos, residente á rua da Alfandega n. 18, foi colhido por um automovel.

Antonio Cruz, recebeu diversos ferimentos pelo corpo, sendo soccorrido pela Assistencia, retirando-se em seguida para a residencia.

Accordo naval anglo-franco-italiano

Mac Donald

LONDRES, 12 (Havas). — O primeiro ministro Mac Donald declarou á Agencia Reuter que a conclusão do tratado naval franco-italiano era das mais auspiciosas e punha o melhor remate aos trabalhos da Conferencia de Londres. A negociação do accórdo — disse ainda o primeiro ministro — representava uma bella obra de cooperação internacional e já vinte e quatro horas depois de sua assignatura, toda a Europa começava a sentir-lhe a influencia pacificadora.

OS COMMENTARIOS SÃO FAVORAVEIS

PARIS, 12 (Havas). — O accórdo naval recentemente concluido entre a Grã-Bretanha, a França e a Italia continua em foco na imprensa, tanto dos paizes interessados, como de varios outros não directamente affectados pelo acontecimento.

Assaltavam os estabelecimentos commerciaes de Campinas e foram presos

CAMPINAS, 12 (D. T. M.) — A policia desta cidade prendeu uma quadrilha de nove individuos que ha algumas semanas agiam em Campinas, assaltando de madrugada, estabelecimentos commerciaes e residencias particulares.

Todos esses individuos eram estranhos a esta cidade.

As legiões revolucionarias do Sul

E' esperada com ansiedade a opinião do sr. Borges de Medeiros

PORTO ALEGRE, 12 (D. T. M.) — Aguarda-se com ansiedade a opinião promettida pelo sr. Borges de Medeiros acerca da criação no Rio Grande do Sul, de legiões revolucionarias.

O chefe do Partido Republicano, em palestra com o ex-deputado estadual, sr. Raul Bittencourt, prometteu reflectir sobre o assumpto, dando, opportunamente, a sua opinião franca a respeito.

JOSÉ MOJICA — MONA MARIS — EM FOX

O DOMADOR DE MULHERES

Super-producção Fox Movietone, falada e cantada em hespanhol. "Loucuras de um beijo" apresentou José Mojica. "O Domador de mulheres", vae consagral-o definitivamente

Segunda-feira, no PATHE' PALACE

O CAPITOLIO
apresentará segunda-feira
(o film synchronizado)

VALENTES A' FORÇA

I SEE AMERICA THIRST

Hilariante comedia passada num luxuoso club nocturno de Chicago

Slim Summerville, Harry Langdon e Bessie Love são os interpretes desta Producção Universal

THEATRO RECREIO
Empresa A. NEVES & Cia.

AVISO

HOJE não haverá espectaculo, para se proceder aos ensaios da grandiosa revista em 2 actos e 35 quadros, de VICTOR PUJOL

E' Aquella Agua...

com musica original e inspirada dos maestros, J. Christobal, Sá Pereira e Ary Barroso.

Primeiras representações AMANHÃ

Tomam parte ARACY CORTES, MESQUITINHA e todos os preciosos elementos deste theatro

ESTRE'A da interessante actriz patricia ITALA FERREIRA

HOJE -PATHE'-PALACE- HOJE

UNITED ARTISTS apresenta o drama violento, dynamico e fortemente amoroso.

A TENTADORA

A ARTE SUGGESTIVA E INCOMPARAVEL DE

DOLORES DEL RIO

EDMUND LOWE

A ternura de uma romantica, a paixão de um forte e o amor de um destemido, acordam sentimentos diversos, na alma irrequieta e voluvel de Lita, a linda sereia de um bar em Marselha.

O LINDO E DELICADO FILM

FANTASIA IRLANDEZA

TODO CANTADO E DANSADO

HOJE PATHE' HOJE

Loucura de velocidade, belleza audaciosa e emoções violentas, possuem este sensacional drama

O Roubo do Diamante

TOM MIX E Tony

Reapparição do grande artista, num trabalho de extremo valor. Os caprichos de uma pequena rica. A acção impulsiva de um cow-boy elegante

Noticias de interesse pelo JORNAL UNIVERSAL n. 96

Trianon

SESSÕES A's 8 E 10 HORAS

O grande exito de gargalhada

O DUPLO MAURICIO!...

AMANHÃ — VESPERAL ELEGANTE, ás 4 HORAS..

3ª-FEIRA, 17 —

PROCOPIO

apresenta a grande peça de sua traducção

O Marido de Minha Noiva

maravilhoso original de CARLOS ARNICHES e por elle dedicado a

PROCOPIO FERREIRA

THEATRO RIALTO

HOJE — Sexta-feira, 13 de março de 1931 — HOJE

A's 8 horas — 2 SESSÕES — A's 10 horas

Primeiras representações da revista em 2 actos,

PRATA DA CASA

Selecção dos melhores trabalhos de MARQUES PORTO, LUIZ PEIXOTO e LUIZ IGLESIAS pela

COMPANHIA DO ARCO DA VELHA

DE QUE FAZEM PARTE

OLGA NAVARRO e JUVENAL FONTES

Preços: (inclusive sello) Poltrona numerada, 5$; balcão, 4$; camarote, 25$

TELEPHONE 2-2271 TELEPHONE 2-3807

ENTREGUE A DISTRIBUIÇÃO OU A ORIENTAÇÃO DE SUA PUBLICIDADE AOS TECHNICOS DA

EMPREZA COMMISSARIA Lta.

EDIF. ODEON - SALAS: 610-611

ELECTRO-BALL

R. Visconde Rio Branco, 51

HOJE

VARIADOS TORNEIOS DO MAIS ARROJADO SPORT

HOJE

NO CINEMA

A MARSELHEZA

Oito actos dramaticos com variedades

VARIEDADES NO ELECTRO-BALL — VARIEDADES

Um film que nos revela a alma russa com a sua nostalgia e o seu ambiente de neve

Um film sonoro do PROGRAMMA SERRADOR, com OLGA TSCHECHOWA e HANS SCHLETTOW

HOJE-no GLORIA

(Cia. Brasil Cinematographica)

Uma super-producção toda falada, cantada em hespanhol, com uma historia encantadora. Canções lindissimas

HELEN TWELVETREES

FRED SCOTT

(O RIVAL DE AL JOLSON)

O DESPERTAR DA VIDA

2ª-feira, 16

no

CINE GLORIA

CIA. BRASIL CINEMATOGRAPHICA

THEATRO S. JOSE'

Emp. Paschoal Segreto

HOJE — A's 3,40 e 8 3|4 — HOJE

Retumbante successo de

"A MORENINHA DE PAQUETA'"

Lindos duettos entre SYLVIO VIEIRA e AURORA ABOIM
VIEIRA e AURORA ABOIM
em portuguez,

NOIVADO DE AMBIÇÃO

com NANCY CARROL

THEATRO LYRICO Empresa N. Viggiani

Berta Singerman

HOJE — A's 21 horas — Festa Artistica da Gloriosa BERTA SINGERMAN

Programma Extraordinario

"VOZ HUMANA" — "ALMUERZO DE ENAMORADOS", de Andrés Birabeau — "BUENAS NOCHES", de Benjamin Lima — ACTO DE DECLAMAÇÃO, por Berta Singerman.

AMANHÃ — A'S 21 HORAS

DESPEDIDA DA COMPANHIA

Noite Brasileira, de BERTA SINGERMAN

Domingo, 20,45 hs. — Unico Recital Poetico, no Theatro Municipal de Nictheroy.

Bilhetes á venda na Confeitaria Luso-Brasileira.

Segunda-feira — Theatro Petropolis.

Quinta-feira — Estréa em S. Paulo.

PARISIENSE—HOJE

JOHN BARRYMORE

em

"MOBY DICK"

Complementos:

HELO BABY,

PARISIENSE JORNAL

PARISIENSE

SEGUNDA-FEIRA, 16

JOSE' DO TELHADO

UMA GLORIA DA CINEMATOGRAPHIA PORTUGUEZA!

Super film synchronisado.

IDE VER Roody

LE ROI DU BLANC E DU NOIR

BILHETES A' VENDA — POLTRONAS 5$

AMANHÃ ÁS 20 E 22 HS THEATRO Casino

ELDORADO

ESTRE'A TERÇA-FEIRA, DIA 17

No PALCO

CAPITÃO WALL E OS SEUS 120 FEROZES CROCODILOS

com os quaes travará impressionantes lutas corpo a corpo, em uma piscina cheia dagua.

Na America do Norte, o povo, para designar um homem: "E' mais valente que o Capitão Wall"

A Assistencia Municipal e os jornalistas

Tomando conhecimento do protesto que lhe dirigiram os representantes da imprensa junto á Assistencia Municipal, a directoria da Associação Brasileira de Imprensa telegraphou, hontem mesmo, ao dr. Adolpho Bergamini, interventor do Districto Federal, solicitando energicas providencias, afim de cessarem as constantes ameaças e até aggressões que vêm soffrendo os jornalistas que exercem sua profissão junto áquelle departamento municipal.

Amparo Thereza Christina

No proximo domingo, dia 15 do corrente, ás 15 1|2 horas, realizar-se-á uma conferencia em sua séde social, á rua Assis Carneiro n. 537, Piedade, pelo sr. dr. José Rodrigues Ferreira, 2º secretario da Federação Espirita Brasileira, que, com as suas palavras cheias de fé, dissertará sobre um thema que virá elucidar não só as asyladas, como tambem os convidados.

A directoria convida todos os socios e amigos.

Varias folhas de diaristas approvadas, na Viação

Foram approvadas pelo ministro da Viação varias folhas de diaristas contratados pela Inspectoria Federal das Estradas, Inspectoria de Portos, Inspectoria das Seccas e Viação Cearense.

PARA QUE SERA'?

UMA RELAÇÃO DE TODOS OS EMPREGADOS DA VIAÇÃO

O ministro da Viação, sr. José Americo de Almeida, mandou expedir circulares aos chefes de todas as repartições subordinadas ao seu Ministerio, pedindo-lhes remetter com a maxima urgencia ao seu gabinete uma relação de todos os empregados extranumerarios, diaristas e contratados.

QUEM TEM MAIS DIREITO AO HOMEM? A ESPOSA, OU A AMANTE, MÃE DE SEU FILHO?

Betty Compson em "Mulher contra mulher"

Quem têm a parte mais importante nessa comedia dramatica da vida humana, quando surge o "triangulo"? Quem mais merece a felicidade? Quem deverá ser o unico a soffrer? Duas mulheres e um homem assim surgem em "Mulher Contra Mulher", em que todas as duas têm a sua honra dependendo da escolha do homem que, amando uma dellas e a tendo tornado sua amante, perde a memoria durante um combate, na Grande Guerra, por ter sido attingido pelo estilhaço de uma granada, e, quando recupera a memoria já se tornára o esposo de uma outra.

Betty Compson, Juliette Compton e George Marraud são os tres lados e os tres angulos deste triangulo.

Betty Compson, fazendo uso dos seus conhecimentos de dansa e de canto, e do seu talento dramatico faz o papel da linda cantora de um cabaret de Paris que nunca deixou de amar o bello official que a deixou com a promessa de voltar para se casar com ella.

George Barraud, que aliás pertencia, ao elenco da Metro e foi emprestado á Tiffany para a producção desse film é o heróe deste romance, emquanto que Juliette Compton representa o papel da esposa legitima, que, esquecida do esposo, para só cuidar dos seus "deveres" sociaes, nem assim quer ceder o seu logar á outra, que trazia como credenciaes ao seu direito, um filhinho nascido do seu amor.

"Mulher contra Mulher" é por isso mesmo um lindo romance, com uma musica adoravel, bailados de Betty, canções e é todo falado, com legendas em portuguez.

O programma Serrador vae lançal-o a seguir, no cinema Odeon.

O principe do romance vae fazer de "Céo de Amores", segunda-feira, no Palacio-Theatro, um dos mais bonitos espectaculos desta estação!

Todo o mundo sabe quem é o Principe do Romance. Desde "Ben-Hur", Ramon Novarro está de posse do Principado Romantico do cinema.

Desde o grande, o incomparavel film cuja versão sonora vamos conhecer muito breve, Ramon Novarro, é, para os olhos e o coração para revelar-se o grande amoroso que é.

Dorothy Jordan vive com Ramon Novarro, por isso, idyllios encantadores, todo um rosario de idyllios que deliciam os olhos, porque suas scenas nos mostram quanto sabe ser enternecedora e carinhosa essa linda pequena, e como Ramon No-

O namoro de Ramon Novarro e Dorothy Jordan, em "Céo de Amores", vae encantar toda a multidão que está a espera da estréa desse romance, no Palacio Theatro

do publico, o Principe Romantico na illusão deliciosa do cinema.

E' por isso que affirmámos que o Principe do Romance vae fazer de "Céo de Amores", da Metro Goldwyn Mayer, segunda-feira, no Palacio-Theatro, um dos mais bonitos espectaculos desta estação.

Affirmamol-o, porque Ramon Novarro está, nesse entrecho delicioso, dentro de todos os seus brilhantes predicados de grande romantico.

O artista queridissimo encontra nos episodios de "Céo de Amores" opportunidades a todos o momento varro sabe ser expessivo e vibrante. Os ambientes de "Céo de Amores" são desses que os olhos fixam e guardam encantados.

Um pouco do caracter typico hespanhol, antigo, evocativo, dentro da frivolidade e da elegancia do estylo de hoje.

E todos os artistas de "Céo de Amores" apparescem primorosamente vestidos.

Dorothy Jordan será, com os seus modelos, um encanto para os olhos femininos que vão consagrar o film no Palacio Theatro, a partir de segunda-feira.

Não deixe de assistir a mais uma brilhante victoria de Jeanette MacDonald

Jeannet MacDonald, no film deste mez, isto é, no dia 30, estará no Capitolio, no seu mais novo trabalho. A United Artists vae apresentar o film, onde o publico verá a encantadora estrella, incarnando um papel delicioso.

Ella seduz pela sua belleza, encanta pela sua voz e fascina pelas canções que Rudolf Frilm, o mesmo compositor de Rose Marie, escreveu especialmente para o film. John Garrick, Zasu Pitts, Joe. E. Brown e Robert Chisholm. Paul Stein foi o director de "Noiva 66", essa nova e brilhante pellicula da United Artists.

E os films da United Artists continuarão a vir...

Depois de "Noiva 66", o Capitolio apresentará varios outros trabalhos da United Artists. Aqui vão elles: "Du Barry", a seductora, com Norma Talmadge, Conrad Nagel e William Farnun; "Whoopee", com Eddie Cantor. "Que Viuva!", com Gloria Swanson, "Anjos do Inferno", o espectaculo maximo do anno. São verdadeiras obras primas, que estão alcançando nos Estados UUnidos um exito formidavel.

Quarenta minutos debaixo dagua!...

E' realmente assombroso o poder de resistencia do capitão Wall que passa mergulhado em companhia dos seus cento e vinte crocodillos, quarenta emocionantes minutos.

O capitão Wall dará, na proxima semana no Cinema Eldorado, unicamente seis espectaculos, pois tem de embarcar impreterivelmente no vapor Monte Olivia com destino a Hamburgo, devendo estrear immediatamente no "Wintergarten", de Berlim.

Os espectaculos do capitão vão constituir a nota sensacional do inicio da temporada theatral desse anno.

Para as matinées, o famoso explorador tem preparado além do seu programma normal, uma parte especial dedicada ás crianças cariocas, que assim vão ter uma semana de espectaculos onde poderão recrear-se.

DR. APRIGIO DOS ANJOS
Advogado
RUA QUITANDA 72
1.º andar

Sensacional estréa d' "O Chicote", hoje, no Odeon

Um dos instantes de mais dramatica intensidade do "O Chicote" da Warner-First que o Odeon estréa hoje. E Richard Barthelmess levando a tremenda chicotada que inspirou o suggestivo titulo do film

E' hoje, afinal, que a Warner-First e a Cia. Brasil Cinematographica vão proporcionar ao publico carioca a emoção immensa d'"O Chicote", o grande film falado feito com a technica impeccavel do cinema silencioso.

Mostra eloquente e expressiva da arte privilegiada do grande Barthelmess "O Chicote" é uma tempestade de brutal que se desencadeia sobre o destino de toda uma familia dos mais puros costumes fazendo-a curtir as provações mais amargas e enfrentar os mais duros golpes.

Impressiona, assim, pelo seu realismo e pela suggestão absorvente da sua verdade, verdade que palpita em todo o drama e em todos os seus personagens, mesmo nos de actuação mais insignificante.

Por isso "O Chicote" traz credenciaes inegualaveis que lhe foramam um solido prestigio, mesmo antes da sua "première" que se verifica, hoje, no Odeon, fazendo convergir para aquella elegante casa da Cia. Brasil Cinematographica todas as curiosidades de todos.

No mesmo programma um desenho animado daqui!, o valentão de Alaskka e um numero de cabaret, dali...

"O despertar da vida", a emosão mais significativa do cinema sonoro

Poucos dias faltam para o Gloria apresentar a publico carioca um dos films mais bellos e emocionantes do moderno cinema sonoro. "Despertar da Vida", que vem precedido de retumbante reclame, desde a terra americana, vem revelar-nos um trabalho notabilissimo, de recursos extraordinarios no tocante á synchronização, á musica e ao enredo. Avulta nesse film da Pathe Picture, todo falado e cantado em hespanhol, o talento de dois "astros" notaveis no mundo inteiro. Fred Scott, o homem que possue a voz avelludada de tenor e Helen Twelvetrees, a meiguice personificada, um encanto de mulher. Ha ainda uma revelação, nesse film, que é apresentada na pessoa de Marie Astaire, uma dessas "vamps" formidaveis, diabolicamente bella e fascinante, que no film tem o papel adequado á sua personalidade.

"O Despertar da Vida" entrará no cartaz do Gloria, da Cia. Brasil Cinematographica, como legitimo continuador dos ultimos successos de bilheteria da elegante casa do quarteirão Serrador e sem favor merecerá desde o primeiro dia os applausos do publico, avido de um pouco mais de originalidade e belleza.

De professor de uma Universidade a palhaço de circo...

Que dolorosas paginas de emoção nos dá o grande Emil Jannings com a sua immortal criação em "O Anjo Azul"!

E' a principio o austero e respeitado professor. Quando chega á classe os alumnos, rapazes, refreiam naturalmente a sua alacridade de adolescentes ante a gravidade natural do mestre.

Elle, a sua figura sempre erecta, a sua face sempre fechada — era a encarnação mesma do respeito.

Mas no fundo daquella gravidade toda, daquella circumspecção — hélas! — morava a fragil alma de um homem...

De um homem como os outros, fragil argilla humana que o mais leve sopro de paixão desarvora e faz lá ir, rodando, rodando como simples folhas que o vento vae levando ao sabor de seus caprichos...

O professor viu um dia uma bailarina (e essa bailarina quem nol-a apresenta no film? Marlone Dietriche, a nova rival de Greta Garbo...)

Viu. Ella sorriu. E o resto...

"Herr Professor" mudou no mesmo instante. Ficou outro. As frias paginas dos livros não lhe fallavam mais á alma. Outra sensação lhe davam os beijos ardentes de Lola-Lola...

E já se rosnava que elle não era o mesmo, que se apaixonara, que estava perdido...

Na aula, ao chegar atrazado — lá encontrava nos quadros negros caricaturas allusivas...

E aquella paixão o levou, de queda em queda a ser palhaço no circo da mesma cidade que antes o houvera visto austero e respeitado professor...

Uma dolorosa lição da vida esse estupendo film de Jannings que o Programma Urania nos vae dar muito breve.

Peçam Pó Fulminante
e unico que extermina as barata
VENDE-SE EM TODA PARTE

Esperem por "Tarakanova" e "Atlantic"

Edith Jeanne, a interprete de "Tarakanova"

Dizem que o melhor da festa é esperar por ella, e por isso esperemos por "Tarakanova" e "Atlantic", duas verdadeiras festas que nos proporcionará o Programma Serrador, para muito breve. O Programma Serrador está iniciando a sua temporada de grandes films, e estes dois vão constituir parte da vanguarda. De todos os dois se dizem maravilhas. Um, "Tarakanova", é o bello romance de amor, em que a Aubert Franco Film procurou accumular scenas de relevo dramatico, a par de relevo luxuoso, com uma musica que é toda ella uma só melodia encantadora. E o trabalho de Edith Jehanne e de Klein Rogge serve para realçar ainda mais a belleza do romance e da musica.

Outro, "Atlantic", fala-nos da humanidade em um instante em que caem todas as mascaras, em um momento de angustia em que não ha tempo para hypocrisias, e cada um se revela tal qual é — o de um naufragio! E. A. Dupont foi o director que se abalançou a fazer esse estudo, em um film da Britsh International, todo falado, com todos os ruidos, com toda a realidade palpitante desse momento terrivel!

Ahi estão duas joias. Esperemos pelo seu surgir na tela, pois que para ambas haverá o successo, ante sua arte e as emoções que despertam.

"Prova de Amor"

O cartaz cinematographico do São JoJsé vae ser mudado na proxima segunda-feira, passando-se a exhibir o film synchronizado da Paramount — "Prova de Amor", um romance delicado de amor e de sentimentalismo passado em meio de uma luta armada, tendo como scenarios a desolação, os escombros, os hospitaes de sangue, os mutilados...

Mas disso tudo resurge o amor, força omnipotente, a qual não conseguiram estiolar os soffrimentos e as privações que a guerra impoz aos seus protagonistas.

Estes que são Gray Cooper e June Collier, tem, assim, mais um desempenho amoroso dos que os tornaram conhecidos nos films da marca das estrellas.

Nada de reclames
MARIA DA FONTE
e a melhor das cervejas
Phones 4-2657 e 8-4081

Programma de hoje

CENTRO

PALACIO — "Ordinario, Marche!" com Buster Keaton.
ODEON — "O Chicote", com Richard Barthelmess.
GLORIA — "Troika", com Olga Tschechowa.
CAPITOLIO — "Defesa que humilha", com William Powell.
IMPERIO — "Innocentes de Paris", com Maurice Chevalier.
PATHE' PALACE — "A Tentadora", com Dolores del Rio.
PATHE' — "O roubo do Diamante", com Tom Mix.
ELDORADO — "Estrella Ditosa", com Janet Gaynor e Charles Farrel.
PARISIENSE — "Moby Dick", com John Barrymore.
S. JOSE' — "Noivado de Ambição", com Nancy Carroll.
IDEAL — "Noiva do Regimento".
IRIS — "Ultima esperança" e "Juventude inquieta".
PHENIX — "Sonhos de luxuria".
POPULAR — "Dramas da Mocidade — "O Leão e o Rato".
PRIMOR — "Crucificada" — "Herdeira a solta".

NOS BAIRROS

MODELO — "O baile de morte".
FLUMINENSE — "O homem dos meus sonhos".
VELO — "Amor entre millionario".
TIJUCA — "Uma noite na cidade" e "Romance de um condemnado".
GUANABARA — "Cow Boy a muque", com William Hynes.
MEYER — "El ultimo de los Vargas" e "Suprema renuncia".
ATLANTICO — "Vencida pelo Amor".
RIO BRANCO — "Resuscitado" e "Amor de athleta".
GRAJAHU' — "A vontade do morto" e "Baita desfile".
AMERICA — "Mysterios das Sete Chaves" — "Amor de Satan".
AMERICANO — "Noivado de ambição".
BRASIL — "Deusa Africana", com Vivienne Segal.
VILLA ISABEL — "Arco Iris".
CENTENARIO — "Ré Mysteriosa" — "Vida Burlesca".
H. LOBO — "Millionario Gaiato" — "Arrependimento".
MEM DE SA' — "Ilha Mysteriosa", com Lloyd Hughes e Jane Daly.
PIEDADE — "Parada das Maravilhas".

EM NICTHEROY

IMPERIAL — "Os fuzileiros" com Lon Chaney.
CENTRAL — "Escada de areia", com Wallace Beery e Charles Coklin.
EDEN — "Domador de mulheres", com Hoot Gibson, e "A procura do diabo".
ROYAL — "O querido das mulheres", com Victor Mac Laglen.

OFFERECE-SE um copeiro arrumador, com pratica de pensão e hotel; dá-se referencias, e tem conducta. E' favor chamar Francisco, pelo telp. 4-1136, das 8 ás 9 horas.

"O DOMADOR DE MULHERES", NO PATHE' PALACE NA PROXIMA SEGUNDA-FEIRA, DIA 16

El Señor Mojica, o joven tenor mexicano, que durante oito annos deleitou o publico de Chicago, cantando na Opera dessa cidade, é o mavioso e romantico interprete dessa nova producção da Fox Movietone cuja apresentação está annunciada para segunda-feira proxima no querido Pathé Palace.

Em "O domador de mulheres", o guapo cantor tem como "leading-lady" a bella argentina Mona Maris, que já o secundou em seu primeiro film — "Loucuras de um beijo" — cujo exito ainda perdura na recordação de todos.

E' portanto a este adoravel casal de artistas puramente latino que vamos apreciar num film que é todo dialogado e cantado em hespanhol, cujo enredo fascina pela doçura artistica com que seus interpretes vivem na téla sonora os seus personagens romanticos.

A' parte de Mojica e Mona Maris "O domador de mulheres", tem a brilhante coperação de Carlos Villarias, Carmen Rodriguez, René Cardona, Rosita Granada e Rafael Valverde.

Como complementos serão apresenta-os "A Meia noite" um "short" falado em hespanhol por Juan Torena e Lia Torá, e o Fox Movietone Novidades, o melhor informador graphico synchronizado que existe a superficie do globo terrestre.

José Mojica e Mona Maris em "O Domador de Mulheres"

Abrahão Lincoln nos conta a historia de um grande amor...

Os films, que focalizam a vida de um homem de estado, nem sempre offerecem elementos de agrado para os fans.

Estes julgam, sempre, que o assumpto mostrado será, invariavelmente, negocios, golpes politicos, lutas, revoluções, questões internacionaes...

Mas, "Abrahão Lincoln", o maior presidente, o maior estadista americano deixou uma historia bellissima.

Um verdadeiro romance, pois que, em toda a sua vida, elle sempre chorou o amor da mulher amada.

Já noivo de Ann Rutledge, elle a viu morrer em seus braços.

Os idyllios do que tinha sido pelo destino indicado para presidente dos Estados Unidos, as suas horas de felicidade, suas alegrias intensas e suas lagrimas foram colhidas por Griffith e transformadas num film encantador — muito humano, cheio de vida e realidade.

Uma scena historica da historia dos Estados Unidos. Lincoln e sua esposa, no camarote presidencial, momentos antes de Booth praticar o crime, que tirou a vida do maior presidente americano. "Abrahão Lincoln", o film da United Artists nos mostra essa scena. O Capitolio vae exhibir o film, no dia 23

"Abrahão Lincoln" é esse film admiravel que veiu trazer novas glorias para o mestre dos mestres.

A United Artists vae apresentar o film, segunda-feira, 23, no Capitolio.

Walter Huston é o interprete principal e no elenco apparecem ainda Una Merkel, que faz o papel de Anna Rutledge, Jason Robards, Franck Campeau, Hobart Bosworth, H. B. Walthall e muitos outros.

Como o galã de "Sunny" entrou para o cinema...

Lawrance Gray, o galã de Marilyn Miller em "Sunny", tem uma historia curiosa... A do seu ingresso no cinema. Elle fez-se artista sem a intenção premeditada. Formando-se em contabilidade, elle, a conselho de amigos, foi tentar a vida na California, arranjando um emprego no departamento commercial de um "studio". Em pouco, graças ao seu talento, tornou-se gerente do mesmo. Mas os maus negocios levaram o director geral do "studio" a mandar o famoso "bilhete azul" a Lawrence e a outros... Assim, perdendo o emprego, Lawrence já se preparava para deixar Hollywood quando um director de films convidou-o a entrar para a arte. Lawrence julgou que era ironia... Mas em pouco, aprovado o seu "test" convidaram-no a assignar um contrato!... E, assim o galã de Marilyn Miller em "Sunny" se fez artista!...

AUGUSTO FERNANDES

Conhecendo ha bastante tempo toda a zona Mineira, aceita qualquer representação para a referida zona. Offerece referencias do "Diario Carioca" e casas commerciaes da praça do Rio de Janeiro.

Toda a correspondencia poderá ser dirigida para a Praça [illegible] radentes 77. Redacção do "Diario Carioca".

Se silencioso, "Ben-Hur" era o maior espectaculo de todos os tempos, que qualificativo terá, agora, na sua super versão sonora?

Se quando silencioso, "Ben-Hur", a gloria maxima de Ramon Novarro e da Metro-Goldwyn-Mayer, mereceu o qualificativo de "o maior espectaculo de todos os tempos", qualificativo dado não pela vontade da publicidade, mas do proprio publico, que qualificativo ser-lhe-a dado, agora, quando todas suas bellezas, todas as suas sensações, foram multiplicadas, tornadas mais frizantes, mais arrebatadoras, através a super versão sonora?

Nosso publico terá a versão sonora do espectaculo incomparavel, nos dias da Semana Santa, no Odeon, da Cia. Brasil Cinematographica, e então poderá escolher no momento do deslumbramento que se annuncia excepcional, o novo qualificativo para o novo "Ben-Hur"...

QUAL CRISE QUAL NADA...

Hoje nada menos de 521:000$000 serão distribuidos em 4 sortes grandes, a saber: 2 sortes de réis 200:000$ por 50$; meios 25$, fracções, 5$; 100 Contos por 8$000, fracções 800 réis e 21:000$ por 2$, fracções, 1$ — circulando tambem os celebres envelopes "Mascotte". 121:000$ em 2 sortes grandes, por 10$ uma creação de "Ao Mundo Loterico" — rua do Ouvidor, 139. Amanhã 101:000$ por 20$, meios 10$, fracções a 2$ — [illegible] "Ao Mundo Loterico" — rua do Ouvidor, 139

A NOTA INTERNACIONAL

Ainda não foi devidamente apreciada, como merece, a collaboração da mulher á campanha nacionalista da India — agora mais ou menos encerrada com o accordo recentemente firmado entre Ghandi e lord Irwin.

O movimento de desobediencia civil — feito sobre a formula de não violencia, apoiou-se, todo elle, na resistencia passiva da mulher hindu'. Mas quasi ninguem põe em evidencia essa abnegação commovente, essa cooperação formidavel. E' apenas conhecida, pelo grande publico, a figura de Sarojini Naidu, dramaturga, poetisa, reformadora e leader politica, que substituiu Abbas Tyabji na chefia do movimento, quando — successor de Ghandi — foi tambem recolhido á prisão. Existem, entretanto, outros nomes verdadeiramente empolgantes. E, entre elles, está o de miss Magdalena Slade — sobre cuja historia acabamos de ler as interessantes impressões de um reporter parisiense.

* * *

Miss Slade é um impressionante typo de mulher.

Os seus ascendentes de ha muito se contam entre os primeiros servidores da Corôa Britannica. Seu avô foi embaixador na Russia. Seu progenitor — almirante — representou importante papel durante os dias tenebrosos da Grande Guerra.

Adolescente, viajou muito, tendo acompanhado seus paes ás Indias, onde, na Côrte do Vice-Rei, levou uma existencia de pomposas festas, não podendo penetrar os costumes e as condições de vida do povo indiano.

De regresso a Londres — já aos vinte annos — léva, entretanto, uma poderosa impressão da civilização millenaria apenas entrevista, juntamente com o desejo de orientar-se na vida. O seu espirito logico a impelle a conhecer qual o objectivo de sua vida e para que obra nasceu. E a sua alma forte lhe assegura que, uma vez encontrado esse objectivo, ella trabalhará por elle, com toda a energia.

* * *

Mais tarde, desejando seguir os cursos de uma Academia, installa-se no Montparnasse, na capital franceza — na tranquilla rua Notre Dame des Champs — onde, pela primeira vez, ouve falar em Romain Rolland. Procura ler "Jean-Christophe", do illustre escriptor, e, attraida pelas suas idéas, um dia, em Londres, faz-se-lhe apresentar. De volta a Paris, inicia com Rolland uma longa correspondencia, por intermedio da qual segue a elaboração do livro desse escriptor sobre Mahatma Ghandi. Mas, antes de apparecer a obra, miss Slade, fascinada pela elevação da doutrina do mestre da Escola de Sabarmati, parte para as Indias, a vêr se Ghandi quer aceital-a a seu serviço. Escreve-lhe, propondo-lhe consagrar á sua causa a sua vida e a sua fortuna. Ghandi aceita. Miss Slade distribue os seus vestidos e as suas joias. Dá aos pobres o seu dinheiro. E adoptando o nome de Mira Bai, prepara-se para o seu apostolado de grande propagandista da independencia indiana.

MARTINS CASTELLO

RICHARD BARTHELMESS O GRANDE ELEITO DA ARTE SUBLIME!

Uma curiosa estatistica feita em torno da sua gloriosa carreira

(De Barros Vidal, para o DIARIO CARIOCA)

Richard Barthelmess é um nome que se illumina de todas as claridades da Gloria, porque a sua arte e a sua personalidade privilegiadas lhe deram esse solido prestigio que nem a marcha renovadora do cinema lh'o roubou. Triumphalmente elle vem vencendo na carreira cheia de paradoxos e de incertezas sem um revez e sem um fracasso. Com situação excepcional, assim, o querido "astro" da Warner First é, neste momento, uma das raras figuras da scena muda que venceram na scena falada, razão pela qual mais e mais se robustece o seu prestigio e se engrandece a sua gloria. E, de facto, a carreira de Dick Barthelmess é uma longa estrada de louros, assim mesmo como prova uma interessantissima estatistica historica que "Scena Muda", divulga, agora, a titulo de curiosidade. De 1919, data precisa em que Richard marcou o maior successo cinematographico da época, com "Lyrios Partidos", até nossos dias, o festejado artista fez nada menos de trinta e oito films, todos recebidos com agrado e coroados do mais retumbante successo, não só no territorio norte-americano, mas em todos os recantos do mundo. A lista completa desses films, ahi vae, com as respectivas datas do seu lançamento: 1919, **Lyrios Partidos e Scarlet Days**; 1920, **The Idol Dancer, The Love Flower, Way East**; 1921, **Experience**; 1922, **David o Caçula, Seventh Day, Sonny, The Bond Boy**; 1923, **Fury, The Bright Shawl, The Fighting Blade**; 1924, **Twenty-One, The Enchanted Cottage, Classmates**; 1925 **New Toys, Soul Fire, Shore Leave, The Beautiful City**; 1926, **Just Suppose, Rauson's Folly, The Amateur Gentleman, The White Black Sheep**; 1927, **The Patent Leather Kid, The Drop Kick**; 1928, **The Noose, Little Shepherd of Kingdom Come; Wheel of Chance, Out of The Ruins, Scarlet Seas**; 1929, **Regeneração, Drag, Young Nowheres, Parada das maravilhas**; 1930, **O Filho dos Deuses, Patrulha da Madrugada e Adios**.

Richard Barthelmss, o grande artista que conta maior numero de tiumphos na carreira cinematographica

Dessas trinta e oito producções, a primeira que teve effeitos sonoros foi "Mares Escarlates" e as que não foram exhibidas no Brasil, as seguintes: **Drag e Young Nowheres**. Em toda a sua carreira, Richard Barthelmess teve, nada menos, de trinta "leading Ladies". Em muitos dos seus films houve dois papeis femininos de egual importancia, como, por exemplo, em **Drag**, com Lila Lee e Alice Day; em **The Bright Shawl**, com Dorothy Gish e Mary Astor; em **Soul Fire** com Bessie Love e Carlota Monterey e em **The Noose**, com Lina Basquette e Alice Joyce. As suas outras "leading Ladies", foram: Clarine Seymour, Carol Dempster, Marjorie Daw, Gladys Hulette, Louise Huff, Pauline Garon, Mary Thurman, Dorothy Mackaill, May Mc Avoy, Madge Evans, Mary Hay, Lois Moran, Dorothy Dunbar, Patsy Ruth Miller, Molly O'Day, Barbara Kent, Marion Nixon, Betty Compson, Loretta Young e Constance Bennett.

Lyrios Partidos é o film que, innegavelmente, marca a ascensão de Dick Barthelmess á gloria que, hoje, o aureola. Antes dessa producção magistral, entretanto, elle fez com a linda Margarida Monterey uma serie de doze comedias, por signal interessantissimas. Com Lilian Gish, sua companheira de **Lyrios Partidos** elle fez, tambem, cinco comedias. Por quatro vezes a endiabradissima Dorothy Mackaill contrascenou com Richard. E Betty Compson, Line Basquette, Molly O Day e Marian Nixon, duas vezes cada uma.

Barthelmess desde que conseguiu a consagração do mundo inteiro em **Lyrios Partidos** teve dez directores. O grande e immortal Griffith dirigiu-o nessa mesma producção maravilhosa e em **Scarlet Day, The Idol Dancer, The Love Flower, e Way Down East**. George Fitzmaurice dirigiu **Experience**, Henry King presidiu o seguinte: **Tol'Able David, Seventh Day Sonny, The Bond Boy e Fury**. Sob a direcção de John Robertson, os seguintes films foram feitos: **The Bright Shawl, The Fighting Blade, Twenty One, The Enchanted Cottage, Classmates, New Toys, Soul Fire, e Shore Leave**. Kenneth Webb dirigiu **The Beautiful City e Just Suppose**; Sidney Olcott, **Tanson's Folly e The Amateur Gentleman**. O megaphone de Alfred Santell foi ouvido durante a preparação e **The Patent Leather Kid, The Little Shepherd of Kingdom Come e Wheel of Chance**; Milliard Webb dirigiu **The Drop Kick**; John Francis Dillon dirigiu **The Noose, Out of Ruins e Maers escarlates**.

Apparece, agora, o nome de Frank Lloyd o primeiro director que Richard teve no cinema falado.

Lloyd dirigiu-o em **Regeneração, Drag, Young Nowheres e O Filho dos Deuses**.

E Howard Hawks dirigiu-o em **Patrulha da Madrugada**, o mais gigantesco e arrebatador de todos os seus films e o seu primeiro film em que não figurou nenhuma mulher, vencendo pelo seu romance de alta emoção e pela circumstancia, talvez, de não ter nenhuma figura do outro sexo..

Depois do successo desvairado da **Patrulha da Madrugada**, Barthelmess está triumphando com "O Chicote", a producção formidavel que, por coincidencia, estréa, hoje, aqui no Rio.

Esse é considerado o film maximo de toda a sua carreira gloriosa — uma escada erguida para as alturas, e cujos degraus todos R I C H A R D B A R T H E L M E S S ja galgou,, de triumpho em triumpho ! . . .

BARROS VIDAL, Especial para o "Diario Carioca"

A NOTA BRASILEIRA

Manoel Bomfim é um nome que, só por si, vale um elogio. Talento polymorpho, que não descansa e não repousa sobre os louros conquistados, o illustre autor de "O Brazil na America", acaba de lançar á publicidade mais uma de suas obras notaveis: "O Brazil na Historia". Volume de quasi seiscentas paginas, não é trabalho para os que lêm por esporte ou passatempo. E' livro para os que sabem e querem ler, para os que têm interesse de enriquecer o seu thesouro de conhecimentos e de cultura. "O Brazil na Historia" é, antes de tudo, uma "defesa das genuinas tradições brasileiras", é uma farta e brilhante documentação das nossas realizações.

* * *

Talvez não haja historia, no mundo, mais referta de divergencias e de paradoxos canalhas, do que a nossa. Figuras de relevo na nossa formação ethnologica são apedrejadas pelos escribas de todos os tempos. Figuras de cêra, de méro effeito decorativo, recebem as glorificações da immortalidade. Datas erradas. Factos deturpados. A mentira campeando livremente... E somos um povo, relativamente joven, nos annaes da vida humana. A Republica tem 42 annos e ainda não se sabe quem a proclamou! Daqui a 10 annos não se saberá quem fez a Revolução de 1930... O livro de Manoel Bomfim tem a caracteristica energica de reparar as injustiças, de reavivar, no espirito nacional, o culto pelas suas verdadeiras tradições, na consciencia absoluta de sua soberania.

Uma das passagens, que mais me empolgou, é aquella em que o eminente garimpeiro do nosso passado se refere a José Bonifacio de Andrada. Não faltaram inimigos rancorosos ao illustre patriarcha da Independencia, para lhe negar os meritos inconfundiveis. Manoel Bomfim encara magistralmente, a personalidade de José Bonifacio, na questão da Independencia, e diz: "José Bonifacio sentiu BRAZILEIRAMENTE e pendeu de modo decisivo para os interesses essenciaes do Brazil. Foi patriota e tentou realizar o Estado Brazileiro, como affirmação nacional, em contestação necessaria com os interesses do portuguez".

* * *

"O Brazil na Historia" é o segundo volume de uma trilogia, da qual o primeiro foi o "Brazil na America" e o ultimo será "O Brazil Nação".

Nesse tempo de literatura barata e pornographica, de "baton de rouge" e outras coisas mais da nossa civilização moderna, parece coragem inaudita, audacia imperdoavel, a de um homem que se consome dentro de um gabinete, sacrificando os prazeres e a confusão turbilhonante da vida das ruas, para escrever, pacientemente, como um benedictino de um ideal mystico, as paginas magistraes de "O Brazil" na Historia". Mas, todos os povos têm os seus predestinados, que se collocam acima desse caminho rasteiro dos vermes, para pairar nas alturas, muito longe das pedradas alheias. Manoel Bomfim está ali. Galgou as alturas com as proprias azas. Outros querem voar tambem e não podem. Têm azas de papel de sêda...

AMERICO PALHA.

Um Grande Livro: — O BRASIL NA HISTORIA

Mais um livro, cheio de ensinamentos, de verdades e de correcções aos erros, que por muito tempo perduraram, acaba de publicar o professor Manoel Bomfim, psychologo, sociologo, historiador, que não se limita a citar factos e datas, mas estuda profundamente "as causas que turbaram o proseguir da nacionalidade brasileira, como sejam — ataques systematicos á tradição já definida, e effeitos da degeneração da metropole, agindo sobre a colonia como lesões directas e contaminação putrida"...

No primeiro capitulo o professor Manoel Bomfim mostra como, e por que se deturpa a historia.

O capitulo segundo refere-se ás deturpações e insufficiencias da Historia do Brasil, sendo citados os carapetões e dislates dos escriptores francezes quando tratam do Brasil.

Vem em seguida, o sobre os que fizeram a Historia do Brasil.

O quarto, trata dos attentados contra a tradição brasileira.

O quinto capitulo estuda o patriotismo — egoismo socialisante; o nacionalismo — necessidade para o patriotismo; a tradição anti-portugueza; despeito de interesses ameaçados; o necessario antagonismo; nacionalismo nas letras; uma voz de rancor... hereditario; o achincalhe dos nossos grandes lyricos.

Em seguida, o emerito psychologo apresenta o caracter brasileiro como pacifico e ductil, de tranquilla bondade, ordeiro.

Cita as revoltas da colonia e apresenta provas evidentes da tradição republicana.

Assim, diz o emerito historiador:

"O Brasil, não só antecedeu qualquer das republicas hespanholas em movimento de independencia, como, mais do que ali, aspirou sempre um governo republicano-democratico.

No senado da Camara de Olinda, o sargento-mór Bernardo Vieira de Mello teria proposto uma republica aristocratica — ad instar de Veneza...".

A época, no remoto Brasil, não poderia suggerir instituições mais livres, principalmente a um fidalgo. Todavia, elle falou em **Republica** independente, lembrando até — "que se procurasse o apoio de um principe christão contra Portugal"...

Era a revivescencia do proposito já esboçado na acção dos **Insurgentes**; mas os brasileiros eram muito da sua tradição, para que aceitassem adoptar a soberania de outra nação em represalia áquella que os formara. O alvitre não foi admittido, e os senhores de Olinda preferiram appellar lealmente para o proprio Rei de Portugal... Fosse qual fosse o resultado, o conceito corrente, dahi por deante, é o de que "havia em Pernambuco dois partidos, um **realista**, outro **republicano**. E nunca mais se dissipou, na terra brasileira, a aspiração, logo incorporada nas suas mais legitimas tradições — independencia num regimen livre, democrata, republicano.

A conspiração de Villa Rica, no enthusiasmo facil de poetas e a jactancia simploria de Tiradentes, parece-nos de somenos importancia...

O throno, mesmo, tendo-o como inoffensivo, o admittiu para precursor da independencia. E, com isto, a conjura de 1789 se reduz, nas historias communs, a pusilanimidade dos outros prisioneiros do lado de Joaquim Xavier, com as carnes do esquartejado, dadas aos urubús, segundo o gosto do bragantismo reinante.

Ha, no emtanto, da apparente insignificancia revolucionaria, varios aspectos a destacar: o movimento é datado de 789, o anno da Bastilha, mas, de facto, começa mais cedo; antes de 786, ha, em Coimbra, um grupo de estudantes brasileiros que se chamam de republicanos; nesse anno de 786, o mineiro Vidal Barbosa e outros brasileiros, estudantes de medicina, "entabolam relações com os agentes do Governo norte-americano". Tudo isto leva a acreditar que se a ideiologia desses revolucionarios deriva do encyclopedismo, o movimento projectado se liga immediatamente á Independencia dos Estados Unidos. Aliás, é essa a opinião explicita de Armitage:

"Quando se declarou a independencia da America do Norte, aspiração vaga se manifestou, a conseguir-se outro tanto no Brasil". E ahi está o depoimento de Joaquim Maia, tocante aos seus entretenimentos com Jefferson, e que é a peça mais lucida e razoavelmente livre, da parte dos que participaram do caso. "Os Brasileiros consideravam a revolução norte-americana como expressão do que lhes é preciso fazer".

Trazido o plano de independencia por esses que vinham da Europa, elle é logo aceito, justamente porque estava na linha dos sentimentos geraes, da capitania, e de todo o Brasil, bem sabiam os conjurados. Felicio dos Santos, que attentamente estudou esse ponto de historia, é peremptorio:

"O modo rapido e imprevisto porque abafou-se a conspiração, não deu tempo para conhecer-se com exactidão a sua magnitude... O certo, porém, é que tinha raizes em todos os pontos da capitania, e mesmo fóra della".

E' um livro formidavel, e que não pode deixar de ser lido pelos estudiosos e homens de cultura

ALMIR FERREIRA

A Cidade

Inscreveu-se no programma da Alliança Liberal uma formidavel metamorphose a ser promovida na estructura administrativa da Capital da Republica: a elegibilidade do prefeito.

Será isso reflexo de uma forte convicção doutrinaria, oriunda de honesta e minuciosa inspecção do assumpto? Ou se tratará, pura e simplesmente, de um "truc" eleitoral, destinado a influir nas urnas da primeira cidade brasileira, e que, de facto, se não influiu mais, foi por ter sido o senhor Mendes Tavares o unico dos chefes politicos locaes a quem, por lhe haver o diabo roncado nas tripas, pareceu de prudente conselho prevalecer-se do pretexto daquella promessa feita pelo alliancismo, para adherir, quasi "in extremis", á candidatura do senhor Getulio Vargas?

Demos de barato que a corrente hoje predominante no paiz se tenha sinceramente incorporado áquella idéa, cujos mais enthusiastas e mais antigos pregoeiros se achavam no grupo de exploradores deste municipio, contra os quaes, para não trairem aos seus compromissos, estão os leaderes da revolução triumphante obrigados a agir.

E' impossivel que a Segunda Republica deixe de se aperceber de quão nociva resultaria para o Rio de Janeiro a deliberação de se lhe formar o Executivo, da mesma fórma por que se lhe vem constituindo o Legislativo.

Não ha contestar — e isso proclamava eu nas chronicas immediatamente anteriores — que mediocres têm sido, para não usar qualificativo mais contundente, os prefeitos desta "urbs", alguns, aliás, de grandes meritos, mas sem as especificas e insuppriveis virtudes exigidas pelo cargo.

Absurdo, todavia, negar-se que a obra de todos ainda se tornou mais errada e lacunosa, devido á conducta proverbial dos intendentes, cuja exclusiva preoccupação, á parte excepções rarissimas e consagradoras, como os senhores Leitão da Cunha e Mauricio de Lacerda — cito apenas estes por terem feito parte da ultima legislatura —, é firmar, na concessão de favores pessoaes extremamente onerosos para o erario da communa, um prestigio incapaz de descobrir supporte alhures.

Nem é licito, sequer, admittir-se a hypothese de que alguem se porte com sabedoria, patriotismo, probidade integral na Prefeitura, emquanto ella permanecer na dependencia de um Conselho cuja obcessão parece abranger todas as modalidades de actuação hostil aos interesses collectivos.

E deve-se ter como certissimo que os movimentos de qualquer prefeito serão tanto mais embaraçados pelos intendentes, quanto mais se inspirarem no anseio de assegurar o bem publico.

Ante o procedimento do Governo Provisorio em relação as leis chamadas "infame" e "scelerada", bem como a outros remanescentes da legalidade liberticida de outróra, tem-se a impressão de que ao mesmo não repugna mudar de parecer. Praza aos céos que isso em algo aproveite á Nação, com o deixar sem cumprimento uma promessa ao povo carioca, em que se contem a mais terrivel das ameaças.

FLUMINAL

RUA DA AMARGURA

Giuseppe Gargaglione... Um velho pintor, para quem a velhice trouxe uma linda cabeça de sonhador...

Um abraço, um café de cem réis — como ainda ha dez annos e as mais lindas evocações...

* * *

Foi ha dezoito annos... Um velho sobrado da rua do Hospicio abrigava um grupo de artistas moços. Elle, Gargaglione, o André Vento, o Bicho, o Pedro Bruno, marinhista famoso de Lins e Vasconcellos, Luiz Cordeiro, já fallecido; José Cordeiro, Eduardo Bevilacqua, Bás Domeneck, Casemiro Correia, Vicente Larocca...

O dono da casa, o bonissimo Taveira, que fôra empregado do Rebello Lourenço, fornecia, pelo preço modico de 10$000 por cabeça, a casa, a luz, o modelo e o miolo de pão para o "fusain"...

Uma bohemia artistica que relembrava a pagina mais linda de Puccini...

Naquella sala, desenhava-se mal, é certo; falava-se, porém, bem dos mestres, dos collegas.

E á maledicencia dos espiritos irrequietos juntava-se o modelo, o "Tirlinto", um portuguez, alma grande, de artista displicente, mas que admirava aquella pleiade brilhante...

* * *

Gargaglione recordou o pintor Fonseca Junior. Velho sonhador... Vinha de Santa Thereza a pé, sem jantar, ás vezes, estudar o seu "modelo vivo"...

Aquella noite fôra má... Faltára até a opportunidade do pão para o miolo...

Terminára a aula... Já na rua, Gargaglione avista um gato, um lindo gato por signal... Apanha-o com certo carinho...

O velho Fonseca revolta-se. Arrebata o bicho das mãos do amigo, e murmura, affagando o animal.

— Eu sei o que tu queres, mas não, não consinto... Este tu não comerás...

E resguardando o gato do frio que fazia, lá se foi o velho Fonseca a pé, em busca da sua adoravel Santa Thereza...

TERRA DE SENNA

Uma conferencia do estadista Nuno Simões

LISBOA, 12 (Havas). — O dr. Nuno Simões fez, na séde da Sociedade Voz do Operario, momentosa conferencia sobre "O Brasil e a immigração portugueza".

Ao acto, que foi presidido pelo dr. João Macedo de Souza, compareceu numerosa assistencia entre a qual figuravam numerosas personalidades de destaque em todas as espheras sociaes.

O dr. Nuno Simões examinou detidamente varios e importantes aspectos do problema e apontou as normas politicas que, a seu ver, deviam ser seguidas, no tocante á emigração, para beneficio de ambos os paizes.

...QUERITO SOBRE O THEATRO DE CAMERA

...LA-NOS JARBAS DE CARVALHO, AUTOR E CRITICO THEATRAL

...rbas de Carva-... jornalista de ...nde tirocinio e es-...ptor consagrado, e ... das figuras do ...so meio intelle-...al cuja opinião ...re o Theatro de ...ara mais nos in-...ssava.

...' que, além de sua ...deza de critico e ... enthusiasmos de ...tivo requintado ... todas as innova-... artisticas, lhe ...na a autoridade o ...o de elle ter pro-...ido peças thea-...s, cujas caracte-...icas e tendencias, ... no tocante á es-...a dos themas, ... no concernente ...echnica, não se ...ingem das por ... se vem distin-...ido, em todo o ...erso, as composi-...s do genero das ...resentadas, de ...ferencia pelo gru-... actualmente ope-...ndo no Lyrico. ..."Gente sensivel", ...edia de Jarbas de ...valho que a Aca-...mia Brasileira ...ito merecidamen-... premiou, accusa, ... facto, certo ar de ...ilia em relação a ...ias das incluidas ... repertorio de Ber-... Singerman e seus ...panheiros. ... não é diverso o que se nota em trabalhos outros de Jarbas de Carvalho, que são de uma extraordinaria originalidade e de uma singular subtileza, e cuja montagem ainda se não fez por nos faltar, no Brasil, um conjunto semelhante ao que ora nos visita.

Jarbas de Carvalho nasceu, em summa, escriptor para Theatro de Camara. Quer dizer que esteve á espera do mesmo durante... sabe lá durante quantos annos!?

Reproduzimos, a seguir, o que gentilmente, com solicitude deveras captivante, nos escreveu, á respeito deste inquerito, o brilhante jornalista e autor dramatico:

"Benjamin Lima, o eminente autor brasileiro, honrou-me com o incluir-me entre as pessoas que poderiam dizer alguma coisa na *enquette* actualissima que está fazendo.

Pergunta-me:

— Que pensaes do chamado Theatro de Camara, tal qual, precisamente, o encara e pratica Berta Singerman, sua eminente criadora?

— Penso, antes de tudo, que é uma face revelada do talento criador de Berta Singerman e uma prova de que o genio é sempre inquieto e insatisfeito. Berta, como declamadora, tinha attingido proporções inimaginaveis, surpreendendo-nos sempre com rythmos novos de interpretação, buscados nos mais longinquos estados dalma.

Não lhe bastou, porém, ser a maior e a mais original interprete da poesia universal, e foi criar o Theatro de Camara, evidentemente de ambitos menores á expansão do seu prodigioso poder de vibrar todas as sensibilidades.

Mas, não é isto que me perguntaes. Respondo que julgo o Theatro de Camara uma das mais bellas expressões da arte de representar, e precisamente como o praticta a insigne artista, que, fazendo resurgir a comedia de salão, á maneira do seculo dezoito, cercou-a de uma fina moldura modernista, onde o seu exuberan-

(Continúa na 10ª p.)

AS TRES VAGAS DA ACADEMIA BRASILEIRA

UMA CANDIDATURA QUE SE TORNA DIGNA DO SUFFRAGIO

Com o desapparecimento de Graça Aranha, Silva Ramos e, ultimamente, Dantas Barreto, abrem-se tres claros no seio da Academia Brasileira. Tres grandes espiritos, tres expressões moraes que ennobrecem uma nacionalidade.

Se ao romancista insigne, ao agitador de idéas, com incontrastavel esplendor, a sua personalidade hoje em dia se focaliza em todos os recantos onde se fale ou se conheça o idioma patrio, ao philologo probidoso e ao sincero narrador de façanhas guerreiras, pelo prestigio militar na sua classe, pelo caracter impolluto, valeram como paradigmas de dignidade as suas acções e os seus actos, na vida publica e no meio social em que viveram.

Agitam-se, desde logo, as colmeias da sociedade e os nucleos literarios da terra, em torno das tres poltronas vazias, no Petit Trianon.

Varios são os candidatos que se apresentam ao pleito dos suffragios consagratorios e definitivos.

Qualquer delles; porém, prescinde da classica apreciação rigorosa de seus meritos ou de quaesquer outras referencias encomiasticas em redor da sua obra, embora já se saiba que um dos candidatos, de justo renome universal, terá, por certo, o apoio unanime daquella illustre companhia.

Para a vaga do marechal Dantas Barreto surgiu, ante-hontem, ao que fomos informados, uma candidatura que, por si, se pode considerar victoriosa. E' a de um militar dos mais illustres e que vem de uma geração a que pertenceram Olavo Bilac, Emilio de Menezes, Coelho Netto, Guimarães Passos, Raymundo Correia, Valentim Magalhães e tantos outros.

Referimo-nos ao dr. Gregorio da Fonseca, engenheiro do nosso Exercito e actual secretario do Governo Provisorio, já tendo occupado noutras épocas cargos importantes e prestado relevantes serviços ao paiz. Tendo sido tambem um dos fundadores da Liga da Defesa Nacional, a sua acção patriotica, ao lado do principe dos nossos poetas, na memoravel campanha civica, foi de uma efficiencia notavel.

Por um requinte de modestia e por um natural retraimento, os seus trabalhos sobre arte, versando, por vezes, assumptos militares, mas todos vasados num estylo agradavel e escorreito, vivem espurcos pelos jornaes, pelos periodicos e em varios opusculos. Se os reunisse algum dia, vel-os-iamos fortalecendo uma obra magnifica em diversos volumes.

Tal é a individualidade do publicista e do homem publico que, em boa hora, inscreve o seu nome aos suffragios da Academia Brasileira, na vaga aberta pela morte do nobre soldado a quem a Patria consagra, nas azas da Posteridade, como um dos seus filhos illustres, pela acção heroica e decisiva, pela pureza do caracter, pelos inestimaveis serviços prestados em prol da collectividade.

L. S.

VIDA MUNDANA

ANNIVERSARIOS

Fazem annos hoje:

As senhoras — Albertina, Figueiredo, esposa do sr. Maximo Tauner de Figueiredo, commerciante nesta capital; Guida Ferrari, esposa do industrial Fontino Ferrari; Camella Furtado, esposa do major Hygino Furtado, chimico industrial; Ernestina Mattoso, esposa do dr. Telemaco R. Mattoso, medico nesta capital, e Virginia Maia, esposa do coronel Antonio Isidoro de Almeida Maia.

As senhorinhas — Marina Tenorio de Alencar, filha do sr. Antunes Bezerra de Alencar; Rosita Falcão, filha do coronel Aprigio Freire Falcão; Olga Martins Vieira, filha do capitão Hermeto Corrêa Vieira, e Anysia Sant'Anna, filha do commerciante desta praça, Guilherme R. de Sant'Anna.

Os senhores — Thomé Figueira do Valle, funccionario publico federal; dr. Alfredo Synesio da Costa, advogado; major Epiphanio de Souza e Silva; Manoel Nunes do Carmo, commerciante nesta praça e Sizino Pereira de Britto, engenheiro-electricista.

— Commemora-se hoje, a data anniversaria do dr. Arides Tavares, advogado nos auditorios desta capital e presidente da União Mineira, para homenageal-o, os seus amigos deliberaram offerecer-lhe um baile na noite de 14 do corrente na séde da União Mineira do qual é elle o seu presidente e homenagem esta que se impõe pelo pendor de gratidão que lhe vão testemunhar estes seus amigos.

NASCIMENTO

O lar do casal Altamiro Travassos-d. Alzira P. Travassos, acha-se enriquecido com o nascimento de uma menina que receberá o nome de Altayr.

NOIVADOS

Estão noivos: a senhorinha Dalila Coelho, filha do commerciante Henrique Alcino Coelho, e o sr. Abillo Machado, auxiliar do commercio desta praça.

VIAJANTES

Seguiu, hontem, para Barbacena o nosso companheiro de imprensa Amphrisio Lobo Netto, que ali vae em missão de propaganda commercial de varias firmas desta praça.

MANIFESTAÇÕES

Realiza-se hoje, ás 20 1|2 horas, na séde do Fluminense F. C., o banquete que um grupo de associados daquelle club offerece ao dr. Arnaldo Guinle, por motivo de sua partida para a Europa, amanhã. A commissão organizadora, composta dos srs. drs. J. Gomes da Cruz, Affonso de Castro e Anysio de Sá, contratou excellente orchestra de professores para tocar durante o banquete, que ficou a cargo da Confeitaria Colombo, tendo sido a ornamentação do salão entregue á capacidade artistica da Casa "Bagatelle". Terminado o banquete, terá inicio, ás 23 horas, uma recepção dansante ao som da Brasilian American Jazz. Adherindo á essa homenagem prestada ao dr. Arnaldo Guinle, participarão do banquete as seguintes pessoas: dr. Carlos Guinle, Oscar da Costa, Cesar Rabello, Carlos Leite Ribeiro, Herbert Moses, Rubens da Silva, dr. João Noronha Santos, Heraclito de Vasconcellos, Frantz Waltz, dr. Pedro da Cunha, dr. Jorge Summer, dr. Edgard Côrte Real, Antonio Ferraz da Silveira, Gustavo Merker, Paulo Tavares, Luiz Cavalcanti Filho, Hermano Durão, Adriano de Abreu, Aloysio de Almeida, Julio Ferrer, Helio Moneró, Eloy Moneró, A. de Moraes Castro, Arlindo Goulart, Bernardo Gonçalves, Afranio Costa, Eduardo Carneiro de Mendonça, Albino Bandeira, John Alec Robinson, dr. Mario Pollo, Affonso de Castro, Oswaldo Rego, Anisio de Sá, Henrique Arthou, Agostinho Fortes, Benjamin de Oliveira Filho, A. Libermeister, Raul Wellisch, Herbert Filgueiras, dr. Gerdal Boscoli e dr. J. Gomes da Cruz. Haverá apenas dois discursos: o do dr. Afranio Costa, offerecendo o banquete e o do homenageado, agradecendo. Para a recepção, o traje será smocking.

Indo a Therezopolis
PROCURE O
VARZEA PALACE HOTEL

ANTARCTICA
GUARANA' E CERVEJA
TEL. 2—5181.

CHRONIQUETA PARISIENSE

TUNICAS E ABAS

Quando a moda não consegue renovar-se, na maioria de suas linhas, — declara essa cathedratica em modas que é Coline — recorre engenhosamente a algum artificio de minucia, para fazer suppor que realmente mudou.

A minucia do momento, o detalhe prestigioso e caracteristico da influencia das modas é: a tunica. A tunica e a aba. Tanto uma quanto outra não passam de aspectos antigos e classicos da indumentaria feminina. Sem falar na tunica de Nansicaa e na tunica de Nessus, completamente gastas pelo abuso literario que dellas se tem feito, nem tão pouco nas batidissimas tunicas das deusas do Olympo, que a estatuaria petrificou nos museus, nas praças publicas e nos jardins de grande estylo, uma serie de lindas tunicas de georgette, de renda, de crépe da China ou de setim, vêm recordar aos vestidos de hoje as passadas tafulices da elegancia de antanho. A aba é mais moderna. Relembra apenas o seculo XVII e o salero aristocratico das Infantas de Castella.

A Grecia e a Hespanha reinam, portanto, sem que a mór parte das mulheres disto suspeite, sobre a simplicidade do vestido de passeio como sobre o luxo dos trajes de grande gala.

E não ha, realmente, qualquer coisa de airosamente hespanhol nas duas abas que prolongam em casaco o justo e liso corpete, do nosso modelo numero 1?... E' um vestido de baile de "moire" azul-saphyra, de cinta curta e saia comprida, a que quatro "godets" incrustados augmentam graciosamente a roda. Flor de "lamé" saphyra e prata ao hombro. De baile tambem o engraçado modelo numero 2, sómente executado em taffetá cor de palha, com um alto babado "en forme" na longa saia. A abazinha em V do corpete, formando basquine, é absolutamente inedita, dando todavia, um novo ar de sua graça na especie de "jabot" que orna o cruzamento do decote.

O modelo 3 reproduz uma deliciosa applicação de dupla tunica, num graciosissimo vestido de passeio. E' de crépe setim preto, enfeitado unicamente com carreiras de botões de prata, o que seria se um effeito um tanto "requiescat in pace", se não fosse tão refinadamente distincto. Blusa de dupla aba a do modelozinho 4, que tanto pode ser de crêpe romano, da China, setim ou georgette, como de velludo musseline branco, acompanhando uma bonita saia um pouco "en forme" de setim ou velludo preto. O defeito da tunica é de parecer, por vezes, uma reforma, aproveitamento economico de uma toilette já usada. Se a tunica, fôr, porém, da mesma fazenda que a saia, a idéa do concerto fica logo afastada. Será a escolha propositada de um feitio e não um recurso imposto pela necessidade.

Se, entretanto, tiver mesmo de ser uma refórma, que importa?... Os tempos andam bicudos. E nunca foi máo poder unir o util ao bonito.

CHIFFON

IRRADIAÇÕES DE HOJE

RADIO SOCIEDADE

A's 12 horas — Hora certa — Jornal de meio dia — Supplemento musical até ás 13 horas.

A's 16.55 horas — Transmissão em radiotelegraphia do programma a ser executado amanhã, no Studio da Radio Sociedade do Rio de Janeiro.

A's 17 horas — Hora certa — Jornal da tarde — Supplemento musical.

A's 17,15 horas — Quarto de hora infantil, pela tia Beatriz.

A's 17,30 horas — Continuação do supplemento musical do Jornal da tarde.

A's 18 horas — Previsão do tempo.

A's 19 horas — Hora certa — Jornal da noite — Supplemento musical — Discos.

A's 20,30 horas — Programma especial de discos.

A's 21,15 horas — Ephemerides brasileiras do barão do Rio Branco — Notas de sciencia, arte e literatura — Lição de Historia do Brasil, pelo professor dr. Marcos Baptista dos Santos — Concerto no Studio da Radio Sociedade, com o concurso da soprano Margarida Magalhães, barytono De Marco, pianista Mario de Azevedo e orchestra da Radio Sociedade do Rio de Janeiro.

Programma

1 — Mozart — L'Enlevement au Serrail — Ouverture pela orchestra.

II — Canto pela soprano Margarida Magalhães.

III — Massenet — Pensée d'automne pela orchestra.

IV — a) Marchetti — Ruy Blas — Grande aria; b) Giordano — Fedora — La donna russa, pelo barytono De Marco.

V — Grunfeld — Romance — Sólo de piano por Mario de Azevedo.

Intervallo

Momentos literarios pelo poeta Murillo Araujo.

VI — Borodine — Danses polowitsiennes pela orchestra.

VII — Canto pela soprano, Margarida Magalhães.

VIII — Ponchielli — Gioconda — Monologo pelo barytono De Marco.

IX — Canto pela soprano Margarida Magalhães.

X — Bizet — Carmen — Strofes pelo barytono De Marco.

XI — Barbirolli — Dans l'aube grise pela orchestra.

XII — Fr. Mancel — Hymno Nacional pela orchestra.

"Montmartre", no João Caetano

A bailarina Lou

Continua o exito de "Montmartre" no João Caetano.

Todas as noites a linda peça de Octavio Rangel é vivamente applaudida pela platéa.

De "Montmartre" destacam-se os numeros de baile de Lou e Janot, os competentes directores de baile da Companhia Brasileira de Opereta.

THEATRO

A comedia do Trianon

Para attender a grande numero de pedidos, Procopio viu-se obrigado a retardar as primeiras representações da interessante comedia de Arniches "O marido de minha noiva" que só terá ingresso no cartaz na proxima terça-feira, para manter em scena essa fabrica de gargalhadas, que é "O duplo Mauricio".

De oridem allemã; "O duplo Mauricio", pelo intrincado de suas scenas, constitue uma comedia agradabilissima.

Dahi o desejo que muitos espectadores têm de vel-a mais uma vez.

Como acima está escripto, terça-feira dará o Trianon a comedia de Carlos Arniches "O marido de minha noiva", cuja acção conduzida pelo "savoir faire" do maior comediographo da Hespanha contemporanea, embora engraçadissima podia ser real, tal a naturalidade resultante de todas as scenas.

Procopio, que traduziu a comedia, tem nella um papel magnifico que ha de fazer muito rir, não só pelo que diz como pelo typo que compõe.

Arniches, certo de que o seu heróe seria bem interpretado, dedicou a comedia a Procopio.

Uma grande peça, interpretada por uma grande companhia

Não é possivel desejar-se maior exito artistico que o alcançado pela Companhia Italia Fausta, no Theatro Republica, com a grande peça norte-americana "O crime da Quinta Avenida". Ha muitos annos que não se verifica em nossos theatros um espectaculo tão interessante e que tão forte curiosidade tenha despertado na platéa carioca. A consagração da peça pela imprensa unanime provocou em nosso publico o desejo de vel-a e dahi o successo de "O crime da Quinta Avenida", já agora considerado o melhor espectaculo da cidade, realizado pela maior e melhor companhia nacional de declamação.

Artistas da Companhia do Arco da Velha na Radio Sociedade Mayrink Veiga

Em pé deante do microphone: Norma Bruno interpretando os seus ultimos discos de successo: "O sabiá do sinhá moça" e "Não quero você". Sentada a "vedette" Olga Navarro, que disse algumas das suas melhores criações. Ao piano: o joven e festejado maestro Martinez Grau. Sentado, de frente, o sr. Mastrangelo, director da Radio Sociedade Mayrink Veiga

Parnaso-Film

ORAÇÃO MATINAL

Senhor, eu me envergonho intimamente.
de ter essa manhã, despertado tão triste,
quando a alegria vibra, unanime, lá fóra:
os passaros estão cantando
as arvores subindo aos céos festivamente,
os rios, saltarellando,
a terra inteira numa alleluia sonóra!
Chego a pensar que tudo quanto existe
sonhou comvosco e eu, tão sómente,
levei a noite toda a ver o mundo em sonho.

Senhor, eu me envergonho
de ter esta manhã despertado tão triste:
dae-me, pois, a espontanea alegria innocente
das vossas coisas simples? E, piedade!
sobretudo fazei que esta vossa criatura
se desilluda sempre sem amargura
e se eleve, Senhor, sem a menor vaidade!

CLEOMENES CAMPOS

Yvette Rosolen

Faz annos hoje a actriz Yvette Rosolen, primeira figura feminina da Companhia Brasileira de Opereta.

Yvette Rosolen, que é um espirito culto e uma artista das mais queridas e applaudidas, receberá pela passagem da sua data anniversaria as mais significativas manifestações de apreço, ás quaes ella bem merece e sabe sempre corresponder.

Amelia Figueirôa

A ephemeride de hoje registra o anniversario da actriz Amelia Figueirôa, a "Margot" da opereta "Montmartre", actualmente em scena no Theatro João Caetano.

Actriz que já tem um grande circulo de admiradores, a joven actriz terá occasião de ver o quanto é querida por todos que possuem a ventura suprema de a conhecer.

Augmenta de dia para dia o enthusiasmo do publico por "Montmartre"

Continua em scena no theatro João Caetano a linda opereta de Octavio Rangel, com musica de Assis Pacheco, "Montmartre".

Ha muito tempo não registrava a chronica theatral dos nossos tempos um exito semelhante, o que é de certa fórma lisonjeiro para a Companhia Brasileira de Opereta.

Esse exito, porém, não é de estranhar, quando se sabe que não só o actor Octavio Rangel, director artistico da Companhia, mas a Empresa J. Cruz Junior obedecem a um criterio de Arte não muito commum nos nossos theatros.

Dahi os applausos do publico a "Montmartre" e seus interpretes, dentre os quaes se destacam nos principaes papeis, o 1º tenor Vicente Celestino, no Harry Coper; Yvette Rosolen, na linda Hortensia, a romantica Toutinegra; Balbina Milano em "Mãe Circe", e Amelia Figueirôa na pequena "Margot".

HOJE
LOTERIA DO RIO GRANDE DO SUL
200 CONTOS
Por . . . 50$000
Fracção . 5$000
HABILITEM-SE

GUILHERME COOPER DE ALMEIDA

Agusto Magalhães Couto e senhora; Rodolpho da Rocha Mendonça, senhora e filhos; Constança Borges Guimarães e familia; agradecem sinceramente a todos aquelles que acompanharam o enterro do inesquecivel, irmão, cunhado, tio e padrinho, GUILHERME COOPER DE ALMEIDA e ao mesmo tempo convidam aos demais parentes e amigos para assistir á missa, que por sua alma mandam rezar no altar-mór da igreja Bom Jesus, amanhã, 14 do corrente, ás 9 horas e pelo que mais se confessam agradecidos.

JOCKEY CLUB

Provas classicas para 1931

Abril, 12 — **Premio Cordeiro da Graça** — 10:000$000 — Handicap de occasião.

Abril, 19 — **Premio Costa Ferraz** — 1.000 metros — 10:000$000 — Para animaes nacionaes de 2 annos — Pesos da tabella.

Abril, 26 — **Premio Outomno** — (1ª Prova da Triplice Corôa) — 1.600 metros — 15:000$000 — Para animaes nacionaes de tres annos — Pesos da tabella.

Maio, 3 — **Premio Prefeitura Municipal** — 2.200 metros — Réis 12:000$000 — Para animaes de 3 annos e mais edade — Pesos da tabella — Sobrecarga de 3 kilos aos ganhadores de 30:000$000 a 50:000$000, em premios no paiz, e de mais 1 kilo aos de mais de 50:000$000 — tambem no paiz.

Maio, 10 — **Premio Republica Argentina** — 1.300 metros — 500 Argentinos, ouro, offerecidos pelo Jockey Club de Buenos Aires — Para animaes argentinos de 2 annos, exportados desde 1º de julho do anno seguinte ao do seu nascimento e nacionaes, tambem de 2 annos, filhos de cavallo ou egua de naturalidade argentina — Pesos — Potros, 53 kilos e potrancas, 51.

Maio, 17 — **Premio Paulo Cesar** — 10:000$000 — Handicap de occasião.

Maio, 24 — **Premio Raphael de Barros** — 1.800 metros — 10.000$ — Para eguas de 3 annos e mais edade, de qualquer paiz — Pesos da tabella — Sobrecarga de tres kilos aos ganhadores de mais de 20:000$000 em premios no paiz — Descarga de 5 kilos ás eguas que hajam corrido tres ou mais vezes no paiz, sem victoria classica em 1930, nem 1931.

Junho, 7 — **Grande Premio Cruzeiro do Sul** — (2ª prova da Triplice Corôa) — 2.400 metros — 25:000$000 ao proprietario e 2:000$000 ao criador do vencedor — Para animaes nacionaes de 3 annos, já inscriptos — Pesos da tabella — A 3ª prestação da inscripção (250$000), correspondente á confirmação para correr, deverá ser paga até ás 17 1|2 horas do dia 30 de maio corrente.

Junho, 14 — **Premio S. Francisco Xavier** — 2.400 metros — 15:000$000 — Para animaes de 3 annos e mais edade, de qualquer paiz — Pesos: os mesmos do premio "Prefeitura Municipal" e mais: sobrecarga de 3 kilos ao vencedor desse premio no corrente anno; descarga de 1 kilo ao 3º collocado e 2 kilos aos que tiverem corrido sem collocação.

Junho, 21 — **Premio "Ensaio"** — 1.200 metros — 10:000$000 — Para potrancas nacionaes, de 2 annos — Pesos da tabella.

Junho, 28 — **Premio "Jockey Club de Buenos Aires"**. — 1.600 metros — 500 argentinos, ouro, offerecidos pelo Jockey Club de Buenos Aires — Para animaes de 2 annos, nascidos na Republica Argentina ou Estados Unidos do Brasil — Pesos: potros, 53 kilos e potrancas, 51 — Sobrecarga de 3 kilos ao vencedor do premio "Republica Argentina".

Julho, 5 — **Premio Barão de Piracicaba** — 1.200 metros — 10:000$000 — Para animaes nacionaes de tres annos — Pesos da tabella — Sobrecarga de 3 kilos ao vencedor do premio "Costa Ferraz".

Julho, 12 — **Grande Premio 16 de Julho** — 2.400 metros — Reis 25:000$000 — Para animaes europeus de 3 annos, platinos e nacionaes de 4 annos — Pesos da tabella.

Julho, 19 — **Premio Vieira Souto** — 2.500 metros — 15:000$000 — Handicap de limites, maximo obrigatorio (46 a 61 kilos) — Para animaes de 3 annos e mais edade, de qualquer paiz, que na data desta prova tenham corrido duas vezes, pelo menos, no Hippodromo Brasileiro. — A publicação dos pesos será feita a 17 de junho — Forfaits: O primeiro, 1|2 °|° declarado, em 4 de julho; o segundo tambem de 1|2 °|° declarado, na data da organização do programma da reunião.

Julho, 26 **Premio Pereira Lima** — 1.400 metros — 12:000$ — Para animaes nacionaes de tres annos — Pesos da tabella — Sobrecarga de 3 kilos por victoria aos vencedores dos premios "Costa Ferraz" e "Barão de Piracicaba".

Agosto, 2 — **Grande Premio Jockey-Club** — 3.200 metros — 50:000$ — Para animaes de tres annos e mais edade, de qualquer paiz — Pesos da tabella — Sobrecarga de tres kilos aos vencedores deste Grande Premio, em qualquer época.

Agosto, 16 — **Premio Jockey-Club de S. Paulo** — 2.400 metros — 15:000$ — Handicap de limites, maximo obrigatorio (46 a 62 kilos) — Para animaes nacionaes de tres annos e mais edade, que na data desta prova tenham corrido duas vezes, pelo menos, no Hippodromo Brasileiro.

A publicação dos pesos será feita a 5 de agosto. Forfaits: o primeiro, de 1|2 °|° declarado em . o segundo tambem de 1|2 °|° declarado na data da organização do programma da reunião.

Agosto, 23 — **Premio Antonio Prado** — 1 500 metros — 12:000$ — Para animaes nacionaes de 3 annos — Pesos da tabella — Sobrecarga de 3 kilos por victoria nos premios "Costa Ferraz" — "Barão de Piracicaba" e "Pereira Lima".

Agosto, 30 — **Premio Diana** — 2.400 metros — 12:000$ — Para eguas de 3 annos e mais edade de qualquer paiz — Pesos: os mesmos do premio "Raphael de Barros", e mais: Sobrecarga de 3 kilos ás vencedoras desse grande premio no corrente anno; descarga de 1 kilo ás 3ª collocada e de 2 kilos ás que tiverem corrido sem collocação.

Setembro, 6 — **Grande Premio Districto Federal** — (3ª prova da triplice corôa) — 3.000 metros — 30:000$ — Para animaes nacionaes de 4 annos — pesos da tabella.

Setembro, 7 — **Premio Ypiranga** — 2.200 metros — 10:000$ — Para animaes nacionaes sem victoria em premio de 10:000$ ou de maior quantia no paiz — Pesos da tabella — Descarga de 2 kilos aos perdedores de tres ou mais carreiras no Hippodromo Brasileiro, e de 1 kilo por grupo de tres carreiras perdidas consecutivamente, no mesmo hippodromo, desde a estréa ou desde a ultima victoria.

Setembro, 13 — **Premio Protectora do Turf** — 2.400 metros — 15:000$ — Handicap de limite, (maximo obrigatorio) (46 a 62 kilos). — Para animaes nacionaes sem victoria, em premios de 15:000$ ou de maior quantia, no corrente anno. A publicação dos pesos será feita a 8 de setembro. — Confirmação da inscripção nesta mesma data.

Setembro, 20 — **Premio Primavera** — 10:000 — Handicap de occasião.

Setembro, 27 — **Premio Conde de Hersberg** — 1.600 metros — 15:000$ — Para potros nacionaes de 3 annos. — Pesos da tabella — Sobrecarga de 3 kilos por victoria, nos premios "Costa Ferraz", "Barão de Piracicaba" "Pereira Lima" e "Antonio Prado", observando o disposto no paragrapho 4 do artigo 135 do codigo.

Outubro: 4 — Grande Premio Guanabara — 3.000 metros — 25:000$000 — Para animaes nacionaes de 4 annos e mais edade — Pesos: 4 annos 52 kilos e 5 annos e mais 55 — Sobrecarga de 2 kilos aos ganhadores de 50:000$ ou de maior quantia em premios, no paiz — Descarga de 4 kilos aos animaes que hajam corrido no Hippodromo Brasileiro sem victoria em premio superior a réis 5:000$000.

Outubro: 11 — **Premio America do Sul** — 3.800 metros — 20:000$000 — Para animaes de 3 annos e mais edade, de qualquer paiz — Pesos da tabella — Sobrecarga de 2 kilos aos ganhadores de 50:000$000 ou de maior quantia em premios no paiz — Descarga de 3 kilos aos animaes que, havendo corrido duas ou mais vezes no Hippodromo Brasileiro, não tenham tido victoria em premio superior a 5:000$000 no paiz e de 1 kilo por grupo de tres carreiras consecutivas, no dito hippodromo, desde a de estréa ou desde a ultima victoria.

Outubro: 18 — **Premio F. V. Paula Machado** — 1.600 metros — 15:000$000 — Para potrancas nacionaes de 3 annos — Pesos da tabella — Sobrecarga de 3 kilos, por victoria, nos premios Costa Ferraz, Barão de Piracicaba, Pereira Lima e Antonio Prado, observado o disposto no paragrapho 4 do art. 135 do Codigo.

Outubro° 25 — **Premio Major Suckrow** — 2.400 metros — Réis 10:000$000 — Para animaes nacionaes de 4 annos e mais edade, que não tenham ganho no paiz em 1930 e 1931, premio de 15:000$ ou de maior quantia — Pesos da tabella — Descarga de 2 kilos aos perdedores de tres ou mais carreiras no Hippodromo Brasileiro, e de 1 kilo por grupo de 3 carreiras perdidas consecutivamente no dito hippodromo desde a de estréa ou desde a ultima victoria.

Novembro: 1 — **Premio Jockey Club de Montevidéo** — 2.800 metros — 15:000$000 — Handicap de limites, não obrigatorio (40 a 62 kilos) — Para animaes de qualquer paiz, de 3 annos e mais edade, que tenham corrido duas vezes pelo menos, neste anno, no Hippodromo Brasileiro até a publicação dos pesos, que será feita a 14 de outubro — Forfait declarado na data da organização do programma da reunião.

Novembro: 8 — **Premio Imprensa Fluminense** — 1.800 metros — Para animaes europeus de 2 annos, platinos e nacionaes de 3 — Pesos da tabella — Descarga de 2 kilos aos ganhadores de uma só carreira commum no paiz, e de 3 kilos aos perdedores de 3 ou mais carreiras no Hippodromo Brasileiro.

Novembro: 15 — **remio Brasil** — 2.500 metros — 10:000$000 — Handicap livre, para animaes nacionaes de 4 annos e mais edade que não hajam ganho no paiz em 1930 e 1931, premio de 20:000$ ou de maior quantia. A publicação dos pesos será feita a 28 de outubro — Confirmação da inscripção na data da organização do programma da reunião.

Novembro: 22 — **Premio Importação** — 2.200 metros — 10:000$ — Handicap livre para animaes estrangeiros importados pelo Jockey Club — A publicação dos pesos será feita a 11 de novembro. Confirmação da inscripção na data da organização do programma da reunião.

Novembro: 29 — **Premio Alfredo Santos** — 1.800 metros — 10:000$000 — Handicap de limites, não obrigatorio (44 a 60 kilos). Para animaes europeus de 2 annos e platinos e nacionaes de 3, que hajam corrido 2 vezes pelo menos, no Hippodromo Brasileiro, até a publicação dos pesos, que será feita a 11 de novembro — Confirmação da inscripção na data da organização do programma da reunião.

Dezembro: 6 — **Premio José Calmon** — 2.200 metros — 10:000$ — Para animaes nacionaes de 3 annos e mais edade, que até a realização desta carreira hajam corrido tres vezes, pelo menos, no Hippodromo Brasileiro e não tenham victoria no paiz em premio superior a 5:000$ — Pesos da tabella — Descarga de 2 kilos as perdedores de 3 ou mais carreiras no Hippodromo Brasileiro e de 1 kilo por grupo de 3 carreiras perdidas consecutivamente, no dito hippodromo, desde da de estréa ou desde a ultima victoria.

Dezembro: 13 — **Premio Ferreira Lage** — 2.200 metros — 10:000$ — Para animaes de 3 annos estrangeiros e mais edade que até a realização desta carreira hajam corrido 3 vezes pelo menos, no Hippodromo Brasileiro e não tenham victoria no paiz em premio superior a 6 contos — Pesos da tabella com descarga de 2 kilos aos perdedores de 3 ou mais carreiras no Hippodromo Brasileiro e de 1 kilo por grupo de 3 carreiras perdidas consecutivamente, no dito hippodromo, desde a de estréa ou a da ultima victoria.

Dezembro: 20 — **Grande Premio Henrique Possolo** — 2.200 metros — 20:000$ — Para animaes nacionaes de 3 annos — Pesos da tabella — Descarga de 2 kilos aos perdedores de tres ou mais carreiras no Hippodromo Brasileiro.

Dezembro; 27 — **Premio Encerramento** — 10:000$ — Handicap de occasião.

Notas — Nos handicaps de occasião, cuja inscripção será encerrada com a das demais carreiras da reunião, a commissão de corridas determinará, opportunamente, a turma de animaes a ser chamada, a distancia e as condições de peso. Como nos demais premios classicos, o terceiro collocado receberá 5 % de premio do 1º. Salvando o 4º a entrada.

Além das provas classicas acima mencionadas, será disputada, no minimo, em cada reunião, uma eliminatoria para animaes nacionaes de 2 annos (3 annos de julho em deante) sem victoria no paiz. Essas provas, com o premio de 5:000$000 ao vencedor, terão as respectivas inscripções encerradas com as das outras carreiras complementares do programma. Para a contagem de victorias para essas provas, não serão observadas as que tiverem sido obtidas emquanto os premios levantados pelos animaes não tiverem attingido a importancia total de 5 contos.

Sempre que não houver declaração em contrario, serão considerados provas classicas, para todos os effeitos desse projecto, os premios concedidos pelo Governo Federal, em qualquer parte do territorio nacional, e os que nessa qualidade forem realizados nos demais hippodromos do paiz.

As edades dos animaes serão consideradas as que elles tiverem no dia da reunião.

Para todos os effeitos deste projecto, a contagem das victorias, quer simples quer classicas, das sommas ganhas, bem assim das carreiras perdidas, será feita, cumulativamente, até á realização da prova de que se tratar, salvo declaração em contrario.

Não havendo declaração "nesta capital" ou "no paiz", as condições das provas serão sempre referentes ás reuniões do Jockey Club.

As provas que não reunirem numero sufficiente de inscripções serão reabertas ou nullas. Uma vez, porém, organizadas, realizar-se-ão qualquer que seja o numero de animaes apresentados para correr. Qando, por motivo de retirada de animal, a prova ficar constituida de um ou dois animaes de um mesmo proprietario ou mais de dois, formando apenas dois numeros, para o effeito das apostas de vencedor, o premio annunciado será reduzido a 50 °|°.

As inscripções serão de 2 °|°, sendo 1 °|° no acto da inscripção, metade em dinheiro á vista e a outra metade em vales devidamente assignados. Para tomar parte na respectiva prova, os srs. proprietarios deverão confirmar a inscripção na data fixada para a organização do programma da reunião, em que deverá realizar-se a mesma prova, effectuando no acto o pagamento da 2ª prestação de 1 °|°. Exceptuam-se os casos dos premios "Vieira Souto" e "Jockey Club de São Paulo".

Para as inscripções dos animaes que aproveitarem a disposição do artigo 114 e seu paragrapho unico do codigo, será exigida a declaração da filiação dos que forem inscriptos nessas condições, dentro de 60 dias, contados da data do encerramento das inscripções.

As datas que forem fixadas para a realização das provas classicas, só poderão ser alteradas por motivo imprevisto ou caso de força maior.

As inscripções serão encerradas no dia 28 do corrente, ás 17 horas.

Rio de Janeiro, 12 de março de 1931. — **A Commissão de Corridas.**

ABREU ALFAIATE

Faz terno de casemira a feitio 80$000. e de brim, 40$000. Faz do terno velho novo, virando pelo avesso, reforma e concerta roupas, á rua Ledo 66, antiga São Jorge.

O LEGITIMO
LEITE DE MAGNESIA
tem a marca de
GRANADO
Não se deixem illudir pelos similares.

Na Central do Brasil

FOI FINALMENTE INAUGURADO

Foi inaugurado, hontem á tarde, o novo portão de saida dos passageiros para a rua Nerval de Gouvêa, defronte á estação dos bondes de Jacarépaguá, pedido feito pelos moradores daquellas localidades por intermedio do DIARIO CARIOCA, que de ha muito se debatia em pról de tão util melhoramento felizmente attendido pelo dr. Arlindo Luz, director da Central do Brasil.

Cumprimos o nosso dever, para alcançar essa victoria. Entretanto, outras personalidades alheias ao assumpto, se empavonam como iniciadores desse melhoramento, e por certo serão homenageadas.

Aqui estaremos para no momento preciso pôr a calva á mostra de taes individuos que dizem ter prestigio para obter taes melhoramentos. DIARIO CARIOCA agradece penhorado ao ministro da Viação e bem assim aos drs. Arlindo Luz e Luiz Carlos, em attender o pedido feito pelos moradores por nosso intermedio.

CUIDADO

O director expediu uma circular determinando aos machinistas passar com todo cuidado nas proximidades da Villa Militar.

A LOCOMOTIVA DO TREM M. L. 2 SOFFREU AVARIAS

Quando transpunha a estação de Sampaio, o trem M. L. 2 soffreu avarias a respectiva locomotiva, ficando impedida a linha 4. Os trens de pequeno percurso soffreram grande atraso.

O ENCERRAMENTO FINANCEIRO

Encerrando-se a 31 do corrente, o exercicio financeiro de 1930, o director da C. do Brasil recommendou em circular a todos os chefes de serviço que as contas cujos processos dependam do pagamento do Thesouro Nacional, estejam na secretaria da Estrada até o dia 20 do corrente; até 25, as contas sujeitas ao registro da Delegação do Tribunal de Contas, junto áquella ferrovia. Tambem devem ser remettidos os processos referentes a licenças para a respectiva averbação.

NOVOS TEMPORAES

A quéda de uma pedra no kilometro 515

Tambem no kilometro 515, caiu uma pedra na linha da Central do Brasil, fazendo descarrilar e tombar a locomotiva que conduzia uma composição de carros vasios, da serie H. Dois carros tambem descarrilaram. Houve necessidade de fazerem baldeação os trens S6. e S5. A linha ficou avariada em 80 metros.

TRENS SUPPRIMIDOS

Devido a inundação das linhas, no kilometro 943, entre as estações de Porto Faria e V. Palma, no ramal de Pirapora, da Central do Brasil, de ordem superior ficaram supprimidos os trens MG 1 e MG 2, entre Corintho e Pirapora, a partir de hontem e até segunda ordem. Os trens EG 1 e EG 2 circularam sem baldeação naquelle ponto.

OUTRA PEDRA QUE CAE

No kilometro 603, da Linha do Centro, da Central do Brasil, devido ter caido uma pedra na linha, a locomotiva do trem M20 chocou-se contra ella, occasionando avarias na machina. O referido trem soffreu atraso de 51 minutos.

SEGUIU PARA S. LOURENÇO

Pelo trem RP1 seguiu hontem, para S. Lourenço, acompanhado de seus ajudantes de ordem, o general Leite de Castro, ministro da Guerra.

PASSAGENS GRATIS

A estação D. Pedro II forneceu, hontem, por conta dos diversos Ministerios e outras repartições publicas, 195 passagens, na importancia total de 6:611$700.

Amparando a industria nacional

Expressivo agradecimento ao ministro do Trabalho

A directoria do Centro Industrial de Fiação e Tecelagem de Algodão, em reunião hoje realizada, resolveu unanimemente manifestar a v. ex. os seus applausos pelo acto espotaneo e patriotico do Governo Provisorio, amparando as industrias nacionaes em superproducção, especialmente texteis, mediante o controle da importação de machinismos, em nome da industria algodoeira nacional, a directoria do Centro tem grande satisfação de apresentar a v. ex. os seus sinceros agradecimentos pela maneira altamente criteriosa com que v. ex. vem estudando e resolvendo os momentosos problemas industriaes, afim de garantir a estabilidade e o desenvolvimento de importantes actividades manufactureiras do nosso paiz.

A momentosa questão do leite

Interessantes declarações do presidente do Centro do Commercio de Leite e Lacticinios

João Gonçalves Lima

Continúa despertando vivo interesse no seio da classe, o caso do augmento no preço do leite, instituido pelos entrepostos.

A classe, que é bem numerosa, não se conforma, absolutamente, com a medida adoptada pelas companhias, á frente das quaes se encontra a Mineira de Lacticinios secundada pelo Entreposto Hygia e a Companhia Nevada. Estando a questão entregue tambem á competencia dos poderes publicos, procurámos ouvir, nesse sentido, o sr. João Gonçalves de Lima, actual presidente do Commercio de Leite e Lacticinios, que nos disse o seguinte:

"Uma commissão nomeada em assembléa, realizada especialmente para esse fim, entrou em entendimento com as directorias dos entrepostos. Apesar de nos ter sido promettido uma solução rapida, por parte das mesmas, até agora nada foi dito. Deante do descaso, procurámos fazer valer o nosso direito protestando junto ás autoridades que, por sua vez, tomaram as devidas providencias. A minha impressão é de que estando o caso affecto á Directoria do Abastecimento, tudo se resolverá satisfatoriamente.

O momento não comporta, absolutamente, o augmento posto em pratica pelas companhias, o que constitue verdadeiro absurdo".

Segundo informações obtidas, haverá, por estes dias, uma grande reunião em que será discutida a questão.

Estão sendo apuradas irregularidades verificadas na 3ª Divisão da E. F. Central do Brasil

O director da E. F. Central do Brasil, sr. Arlindo Luz, a bem da boa moralidade do serviço tem tomado energicas providencias, no sentido de serem apuradas, sérias inregularidades verificadas na 3ª Divisão daquella nossa principal via-ferrea, sob a chefia do engenheiro Humberto Autunes, onde existem alguns funccionarios relapsos e protegidos e sem nenhuma abnegação para o serviço.

Segundo fomos informados deverão ser afastados dos serviços daquella Divisão, de accordo com o parecer da Commissão de Syndicancia varios funccionarios.

Muito bem, sr. Arlindo Luz.

O Centro dos Carteiros

Homenageou a memoria do dr. Barata Ribeiro

Como vem fazendo todos os annos na data de sua fundação, 11 de março, o Centro dos Carteiros prestou homenagem ao dr. Candido Barata Ribeiro, visitando o seu tumulo (carneiro 3.503, 1º quadro do cemiterio de São João Baptista) e ahi depositando rica coróa de flores naturaes. A' noite em sua séde realizou-se a sessão solenne commemorativa á data, sendo sorteados os dois premios que têm a designação de "Dr. Barata Ribeiro" e "Arthur Pereira de Jesus", ambos de 50$000.

A estes premios que concorrem os orphãos de carteiros que tenham sido socios do Centro estão inscriptos até esta data 51. Os premios acima couberam á menina Jurema Doria, inscripta sob o n. 37, filha de Deolindo Anacleto Doria, e Dulce Bellot, filha de Fausto Arsenio Bellot, inscripta sob o n. 49. Em razão de collecta para dadivas aos referidos orphãos foram organizados 49 brindes que serão distribuidos pelos não contemplados nos premios. Usou da palavra o orador official Telasco Tiburcio de Araujo, referindo-se com brilho á personalidade de Barata Ribeiro e de Arthur Pereira de Jesus, como um companheiro infatigavel. Felicita tambem ao consocio Candido Vieira que festejava seu natalicio, tendo este agradecido. O sr. presidente dá conhecimento do telegramma enviado pelo sr. Henrique Aderne, sub-director do trafego postal, escusando a sua ausencia e antes de encerrar a sessão agradece aos presentes o modo attencioso e ambiente de fraternidade em que decorreu a sessão.

A construcção de albergues nocturnos

Nova reunião no gabinete do ministro do Trabalho, para tratar do assumpto

Reuniu-se, hontem, no Ministerio do Trabalho, sob a presidencia do sr. Lindolfo Collor, a commissão que estuda, neste momento, o problema da construcção de albergues nocturnos nesta capital.

Aberta a sessão, o sr. Serafim Vallandro procedeu a leitura do edital para o concurso, entre architectos, de um ante-projecto do primeiro albergue nocturno a ser feito no Rio de Janeiro, edital este elaborado de conformidade com o sr. Nestor Figueiredo, presidente do Instituto Central de Architectos do Brasil.

O edital foi approvado a seguir, tendo o sr. Herbert Moses requerido que a commissão consignasse em acta um voto de louvor ao Instituto de Architectos, pelo seu gesto, reduzindo os honorarios profissionaes do architecto que fôr classificado para elaborar e acompanhar o desenvolvimento das obras, até uma percentagem que permitta fazer face, apenas, ás suas despesas materiaes.

Ficou resolvido que a commissão se reunirá novamente no proximo dia 21 do corrente.

O sr. Lindolfo Collor, ministro do Trabalho, recebeu o seguinte officio:

BEBAM CAFE' GLOBO O MELHOR E O MAIS SABOROSO

DERBY CLUB

PROGRAMMA PARA A 10ª CORRIDA EXTRAORDINARIA A REALIZAR-SE em 15 DE MARÇO DE 1931

1º pareo — COSMOS — 1.609 metros — Premios: 5:000$, 300$ e 150$000 — Animaes estrangeiros — Handicap, com descarga para aprendizes.

		Kilos
1—1	Politico	55
(2	Abdullah	51
2 (3	Canchero	48
(4	Pyuoy	53
3 (5	Cavador	53
(6	Itamaraty	53
4 (7	Figurita	50

2º pareo — NACIONAL — 1.609 metros — Premios: 3:000$, 300$ e 150$000 — Animaes nacionaes — Handicap, com descarga para aprendizes.

		Kilos
1 (1	Juca Tigre	54
(2	Yara	52
(3	Havana	50
2 (4	Illiada	49
(5	Gavea	51
3 (5	Guaporé	51
(7	Drussillia	52
4 (8	Iso	53

3º pareo — BRASIL — 1.609 metros — Premios: 3:500$, 350$ e 175$000 — Animaes nacionaes — Handicap, com descarga para aprendizes.

		Kilos
1—1	Encantadora	53
(2	Alsca	49
2 ("	Pavuna	49
(3	Feiticeira	52
3 (4	Itan	48
(5	Vallombrosa	51
4 (6	Itabira	50

4º pareo — DERBY NACIONAL — 1.609 metros — Premios: 3:500$, 350$ e 175$000 — Animaes nacionaes de 3 annos — Pesos especiaes.

		Kilos
1—1	Carinhosa	53
(2	Ginete	53
2 ("	Gracco	55
(3	Tacada	50
3 (4	Valentão	53
(5	Lambary	55
4 (6	Pojucan	53

5º pareo — INTERNACIONAL — 1.609 metros — Premios: 3:500$, 350$ e 175$000 — Animaes estrangeiros — Handicap, com descarga para aprendizes.

		Kilos
1	Azulado	54
"	Trento	50
2	Silles	51
3	Ben Hur	51
4	Boyero	54
5	Politico	49

6º pareo — ITAMARATY — 1.609 metros — Premios: 3:500$, 300$ e 175$000 — Animaes nacionaes — Handicap, com descarga para aprendizes.

		Kilos
1 (1	Hiate	53
(2	Xingu'	50
(3	Calepino	50
2 (4	Gaucho	50
(5	Pardal	52
3 (6	Consul	52
(7	Kerensky	51
4 (8	Torino	50

7º pareo — EXCELSIOR — 1.750 metros — Premios: 4:000$, 400$ e 200$000 — Animaes de qual paiz — Handicap.

		Kilos
1	Matarazzo	55
2	Timoneiro	52
3	Burby	54
4	Boa Vida	52
5	Aveiro	53

8º pareo — PROGRESSO — 1.750 metros — Premios: 4:000$, 400$ e 200$000 — Animaes nacionaes — Handicap.

		Kilos
1	Alpina	56
"	Perrier	50
2	Ibar	54
3	Dante	51
4	Tiririca	53
5	Zezé	47

O 1º pareo será iniciado ás 12.45 da tarde.

A. DEL CASTILLO,
2º Secretario

Dando cumprimento ás leis municipaes, sobre o funccionamento do commercio

FIRMAS MULTADAS POR NAO AS TER CUMPRIDO

Pelo agente municipal do 4º districto foram autuados para o effeito das multas impostas pela Prefeitura os seguintes commerciantes que não vinham cumprindo as determinações relativas ao horario do funccionamento do commercio, retendo seus empregados: Filhos Teixeira & Cia., praça Floriano n. 1, por terem feito trabalhar o empregado José Rochiques, quando no dia de folga; T. R. Teixeira & Cia. Ltda., avenida Rio Branco 163|170, loja por terem em seu negocio trabalhado José Lemos Gonçalves e Angelina Lopes, sem constar seus nomes do livro de termo; Tavares, Mendes & Cia., rua Chile, 33, lota, autuados por estarem funccionando com sua casa commercial além de 1 hora da manhã, sem duas turmas de empregados; Julio S. Peixoto & Cia. Ltda., rua Chile numero 15, autuados por terem feito trabalhar um dos empregados no dia de folga; Vidal, Fernandes & Cia., rua Rodrigo Silva, 18, autuados por terem feito trabalhar no dia de folga o seu empregado Norberto Soares; Pinto & Silva, rua da Misericordia, 6, autuados por terem feito trabalhar no dia de folga o seu empregado Elias de Moraes; Pinto Almeida & Cia., rua Republica do Perú, 8, por terem feito trabalhar em dia de folga o gerente e o seu empregado Arthur Alves do Rego; Teixeira Souza Pedreira, rua S. José, 91|97 pela mesma transgressão, relativamente ao seu empregado Vicente de Souza Valle; Mesquita Ribeiro & Cia., rua S. José, 29, por terem feito trabalhar, no dia de folga, seus empregados Domingos Gonçalves e José Joaquim Perez; David & Irmão, rua Silva Jardim,, 19, autuados por terem feito trabalhar, no dia de folga, o seu empregado Antonio Pereira Rodrigues.

Assim procedendo, o agente do 4º districto tem demonstrado a disposição manifestada pelas autoridades municipaes, para o exacto cumprimento das disposições estabelecidas pelo interventor do Districto Federal, no orçamento da receita e da despesa deste anno.

Uma exoneração na Justiça

O ministro da Justiça assignou portaria, exonerando a pedido, o guarda da Colonia Correccional de Dois Rios, Manoel Domingos da Silva.

Licença na Justiça

O ministro da Justiça, sr. Oswaldo Aranha, assignou portaria, concedendo dois mezes de licença para tratamento de saude ao 3º official das officinas da Imprensa Nacional, Lucy Bartholomeu Assumpção.

Occultismo

ORDEM MYSTICA DO PENSAMENTO

O futuro advento do Christo — O sr. Olegario C. de Magalhães, missionario evangelizador, que se apresenta ao mundo espiritualista como sendo um dos enviados de Christo, realizará no dia 18 do corrente, ás 20 1|2 horas, uma conferencia publica, a sua primeira mensagem lançada aos povos de todas as nações. O missionario em questão, segundo as suas proprias affirmações, é a reincarnação de João Baptista.

Schema de sua conferencia: O proximo advento do reinado do Christo — Argumentos feitos, sob acção mediumnica de que o reinado do Christo, previsto no v. 20 do Apocalypse, se realizará no Brasil, proximamente, até 1940. O personalismo universal será destruido no mundo, havendo grandes cataclysmas em uma região do globo. Sómente o povo do Brasil que é o povo de Israel em espirito e verdade, está livre das grandes dores.

Haverá Justiça promettida no Consolador, para o povo brasileiro, integrando-se no regimen social impersonalista, dirigido por dois sacerdocios — espiritual e temporal.

O sacerdocio espiritual será organizado entre os adeptos de Helena Blawatz e Allan Kardec, que se unirão, e, o temporal será determinado pelos adeptos de Augusto Conte que se converterão ao espiritualismo.

Haverá cooperação entre os planos astral e physico, como houve ha 8800 annos passados. Afinal, baixará sobre o planeta a potencia vibratoria do sentido moral, destruindo todos os males no curto espaço de um anno, convertendo a Humanidade pela dor, deante do exemplo do Brasil, onde, por grandes signaes, tudo se converterá e será justificado. Esses signaes serão produzidos pelo sacerdocio espiritual á cuja frente se acha Elias, o propheta da promessa, precedendo a palavra final que será dictada por Jesus, o Senhor da casalidade planetaria.

EUCHARISTIA — Realizou-se na quarta-feira passada, em a qual o confrade Espiridião de Abreu levou a effeito a sua conferencia annunciada, tendo sido bem succedido nas suas sentenças e affirmações.

PEDRINA LIMA — No dia 18 far-se-á uma sessão branca em sua homenagem, pela data do seu anniversario natalicio.

CONSULTAS GRATIS — Por correspondencia, podendo os interessados juntarem o dia do nascimento, estado civil, 500 reis de sellos, explanando o assumpto a consultar ou citando os symptomas quando se tratar de molestias. Dirijam-se ao grão mestre Elyseu D. Sant'Anna.

As consultas pessoaes, são das 13 as 19 horas, sendo que o director da Ordem só consultará das 17 1|2 ás 19 horas.

Séde: rua Manoel Victorino n. 219 — Piedade — Rio.

Se Armandinho se julga tão fóra de forma a ponto de ter pedido transferencia da sua luta para muito mais tarde do que ficou marcado, não será com a differença de alguns dias que ficará em condições de subir ao "ring" para uma luta de responsabilidade e de menos valor e importancia para si de que para o pugilismo nacional. Desconfiamos que iremos ter aborrecimentos serios...

E' bem de escandalos a época !...

Quanto mais nos aprofundamos no meio pugilistico para tentarmos moralizal-o, mais scientes ficamos das difficuldades que teremos.

As vergonhas são de toda a especie e fórma e os escandalos surgem de maneira impressionante, deixando-nos e ao publico, attonitos pelo cynismo com que são produzidos.

Uma vez é um furto tremendo, attentando contra os direitos do publico que joga e á moralidade do esporte, como o celebre "tango" de eterna memoria. Outra vez é a protecção irritante aos pugilistas estrangeiros, preterindo os nacionaes, prejudicando-os e [illegible]ndo desanimar na pratica do esporte [illegible] é o meio do seu sustento.

Depois ainda vem um membro da Commissão de Box, com o seu "prestigio" e "influencia", que só póde ser nefasta, tomar at[illegible]es vergonhosas e compromettedoras para a Commissão de que é membro, como o caso da exhibição de m[illegible] que "Tupan", com ferro em [illegible], espremeu hontem, aos olhos do publico.

O membro desarticulado é um homem de escandalos que torna necessario usar-mos de bisturi para revolvermos isso tudo que arranja.

Ainda, depois, "quiz" com o seu prestigio (onde?) annullar o contrato de Armando Ragazzi, infringindo os estatutos e deixando o pugilista brasileiro em delicada situação e envolvendo nisso a Commissão de Box que por si só, já faz muita asneira.

Só escandalos é que se vêem no nosso pugilismo!

Como é triste!...

Cremos que só uma vassourada em regra nessa gente toda, poderá limpar, expurgar e moralizar o box nacional!

Mas, attingindo a todos, sem excepção!

JAB.

Nada de novo sobre o problema dos juizes

Mais uns dias, e será inaugurada nova temporada official de foot-ball.

Ultimam-se, para isso, na Associação Metropolitana, os preparativos indispensaveis para que a mesma tenha transcurso normal.

Entre esses, se conta, forçosamente, a organização do quadro dos juizes, que deverão arbitrar as partidas do campeonato.

Nem porque tenha sido até, aqui, a causa precipua de dissabores maximos e da grande desmoralização do foot-ball, esse problema mereceu maiores attenções e cuidados dos responsaveis pela Amea.

Está-se fazendo tudo pelos mesmos processos, que a experiencia têm demonstrado que são pessimos.

São os mesmos de sempre, os no mes dos juizes, que tanto têm falhado, enviados nas listas dos clubs, para serem escolhidos pelo systema que não se póde deixar de condemnar.

E tal coisa se verifica, quando se fazem reformas nos estatutos da Amea.

Demonstram, assim, os clubs, que têm em mãos os poderes maximos da instituição, que o problema não lhes merece absolutamente attenção.

Não se lhes dá a campanha sinceramente mantida pela imprensa, em prol da solução desse problema, que só os peores cegos deixam de vêr que é vital para a honra da Associação.

Não se dá nenhum apreço ao esforço bem intencionado daquelles que ainda têm illusões e se dão ao trabalho de fundar a "Associação de Referees" por levar sua ajuda á solução da difficil prebenda.

Nada disso vale.

As coisas continuarão como se o foot-ball ameano continuasse, em materia de juizes, no melhor dos mundos.

FLUMINENSE E PALESTRA ITALIA MEDIRÃO FORÇAS DEPOIS DE AMANHÃ, NO ESTADIO GUANABARA

O interesse que está despertando o primeiro Rio x São Paulo da actual temporada

A attenção da maioria dos nossos esportistas está voltada para a peleja interestadual que se annuncia, entre o tricampeão carioca, o valente Fluminense F. C. e o Palestra Italia F. C., um dos mais respeitaveis gremios filiados á APEA, encontro esse que será realizado depois de amanhã no amplo e confortavel estadio da rua Alvaro Chaves.

Em todas as épocas, as competições de qualquer natureza onde intervêm turmas sportivas de nossa capital e de São Paulo, lograram sempre attrair o interesse publico, em face da rivalidade existente entre os dois maiores centros de actividade no paiz. E a ausencia de competições dessa natureza no terreno do football, que é o sporte mais popularizado, já se fazia sentir accentuadamente, uma vez que, desde o incidente em torno do Campeonato Mundial, em face do qual a Apea ficou temporariamente separada da collectividade sportiva nacional o nosso publico não presenceava jogos dessa natureza.

Foi por isso mesmo opportuna e feliz, a iniciativa do tradicional gremio das tres cores, trazendo até aos campos cariocas a adextrada e leal esquadra palestrina, que muitas sympathias conta em nossa capital e que em outras occasiões já tem tido ensejo de medir forças com o tri-campeão carioca.

Além disto, o Palestra conta em sua equipe com elementos da força de Bianco, Pepe, Ministrinho e Heitor, homens em condições de assegurar o triumpho de qualquer quadro.

O Fluminense, prevendo o valor do seu adversario de depois de amanhã, vem procurando dar ao seu quadro principal uma forma resplandecente, não sendo de admirar que a actuação dos tricolores chegue a surpreender o nosso publico, muito embora já esteja acostumado ás lições de energia proporcionada pelo "onze" tri-campeão.

Todos estes attractivos, ao que parece, serão sufficientes para deixar plenamente satisfeitos os que se abalançarem a comparecer depois de amanhã ao elegante estadio de Laranjeiras.

O PALESTRA CHEGARA' AMANHA

A embaixada do Palestra Italia, deverá embarcar hoje á noite em São Paulo, chegando a esta capital amanhã ás 9 horas da manhã.

Aos footballers palestrinos, está preparada pelo Fluminense, uma esplendida recepção que deverá obedecer ao seguinte programma:

Dia 14 — 9 horas — Recepção na "gare" Pedro II. Chocolate na séde do Fluminense. Hospedagem no Hotel Riachuelo.

A's 15 horas — Passeios em automoveis aos pontos pittorescos da cidade.

A's 21 horas — Espectaculo de "box" no Fluminense, em homenagem ao Palestra Italia.

Dia 15 — A's 15.30 horas — Partida de football.

A's 17 horas — Appertivo do dia "Palestra", no bar da Piscina do Fluminense.

A's 19 horas — Jantar no restaurante do club.

A COMMISSAO ESPECIAL DO FLUMINENSE

A directoria do Fluminense F. C., desejando cercar a delegação palestrina, de maior conforto e attenção possiveis, durante á sua permanencia em terra carioca, escolheu uma Commissão Especial de 5 membros para acompanhar os sportmen paulistas.

Fazem parte dessa commissão os srs. Affonso de Castro, Agostinho Fortes, Jorge Lopes, Luiz Vinhaes e Cid Corrêa Lopes.

Secção sportiva suburbana

No intuito de auxiliar o esporte pequeno e não official, DIARIO CARIOCA resolveu criar na sua Secção de Esportes uma outra que cuida exclusivamente do esporte menor, publicando notas referentes a todo o assumpto que interesse os pequenos clubs.

A' cargo de pessoa competente e dedicada, que fará a sua apresentação opportunamente, iniciaremos a sua publicação á partir de terça-feira, 17 do corrente.

O proseguimento, domingo, do campeonato de water-polo e do torneio dos terceiros quadros

Em disputa do campeonato carioca de water-polo, encontrar-se-ão, domingo, pela manhã, na piscina do Fluminense, o Guanabara e o Boqueirão, incontestavelmente os mais fortes concurrentes ao importante certame.

De accôrdo com o resolvido pela Federação, a partida dos segundos quadros deverá realizar-se ás 9 1/2 horas e a principal ás [illegible] horas e 10 minutos.

Os quadros principaes dos dois antagonistas deverão apresentar-se, assim constituidos:

Guanabara — Pessôa, Matho, Dengo, Mendes, Serpa, Castello Allemão.

Boqueirão — Satyro, Schneweis, Orlando, Dudu', Bahiano, Guarischi e Pimenta.

Para este jogo foram escalada as seguintes autoridades:

Segundos teams — Juiz: Paulo do Carmo e chronometrista — Amilcar Osorio.

Primeiros teams — Juiz, Pedro Santos; chronometrista, Amilcar Osorio; representante, J. F. Corrêa de Sá, e policiamento, Raul Wellisch e José Maria Porto.

TORNEIO DOS TERCEIROS TEAMS

Zona "C"

Na piscina do Fluminense F. Club.

Guanabara x Fluminense F. C. ás 9 horas; arbitro, Gastão Ladeira; chronometrista, Walter Lima Torres; representante, Gabriel Nicklaus, e policiamento Raul Wellisch e José Maria Porto.

Zona "B"

Em Santa Luzia, no campo do C. R. Vasco da Gama.

Boqueirão x Vasco da Gama ás 9 horas; arbitro, Pedro Theberge; chronometrista, Amilcar Osorio (?), e representante, Daniel de Almeida.

Para o campeonato sul-americano de athletismo

Como occorreu, aqui, sabbado e domingo passados, a C. B. D. realizará, em São Paulo, nos proximos dias 28 e 29 do corrente, entre paulistas e cariocas, preparatorias da equipe que nos deverá representar no proximo campeonato sul-americano de athletismo.

Para esse fim a Federação Paulista e a Amea continuarão a preparar seus athletas, até que, depois de realizadas essas ultimas provas e escolhida a turma, ficarem os athletas aos cuidados da Confederação.

Houve, ante-hontem, uma reunião na Amea, em que ficou decidido convidar-se o sr. Roberto Fowler, technico do Flamengo, para dirigir o treinamento, como o vem fazendo até o momento encarregado pela C. B. D.; o competente instructor do C. R. Flamengo, em excellente harmonia com Arthur Azevedo e Eugenio Rappoport, preparará as equipiers do Rio. A turma carioca será organizada na ultima semana deste mez, em nova reunião da commissão de athletismo da Amea.

Serão requisitados pela Amea ao Flamengo e ao Vasco da Gama as suas pistas; os treinos serão realizados no primeiro, ás terças, quartas e sextas-feiras, de 4 ás 8 da noite, e no segundo ás quintas e domingos, pela manhã.

Todos treinarão juntos, athletas da zona sul e da zona norte, controlados directamente por Fowler, em combinação como dissemos, com Azevedo e Rappoport.

A équipe carioca será composta de tantos athletas quantos permittir o regulamento que a C. B. D. elaborou para as competições eliminatorias e de accôrdo com seu aproveitamento e suas possibilidades.

Os resultados da ultima eliminatoria servirão tambem de guia para essa escolha. Criterio e justiça, portanto, como o bom desporto accommoda e requer.

OS ATHLETAS REQUISITADOS

A Amea convida, por nosso intermedio, para os treinos nos locaes acima designados, os seguintes athletas:

Sylvio Padilha, Carlos Reis, Ibere Reis, Franz Paquié, Lauro Jamacaru', Karl Woebecken, Karl Mahr, Jorge Abreu, Ruy Pinto Duarte, Armando Bréa, Pelegrino Tolomei, Gastão Ancken, Mario Marques, José Xavier, Joaquim Duque da Silva, João de Deus Andrade, Francisco Benedetti, Milton Eloy Vaz, Franklin Machado, Miguel de Brito, Adolpho Woebecken, Antonio Campos, Aldo Rangel de Carvalho, Arthur Serpa de Araujo, Antonio Sebastião, Aristides da Hora, Adalberto Ferreira, Hermano Artigas, Antonio Rocha, João Nicolussi, Francisco Luiz, Clovis Falcão, Carlos Smith Guimarães, Antonio Gaspar, Mario Alvim e Antonio Cordeiro Junior.

O S. C. America promove um interessante festival

O club acima realizará um festival sportivo no proximo dia 15 do corrente no campo do Esperança F. C., em Santa Cruz, em beneficio de seu amador Oswaldo de Souza Arantes.

PROGRAMMA

1ª prova — A's 12.30 — Joaquim dos Santos — Jabú F. C. x Areia Branca F. C. — Juiz, Julio Silva.

2ª prova — A's 13.30 — Homenagem — Dr. Paula Pinto — Esperança F. C. x King F. C. — Juiz, Homero Arcury.

3ª prova — A's 14.30 — Homenagem ao presidente do Oriente A. C. — Sportivo Santa Cruz x União F. C. — Juiz, João Alves Pereira.

4ª prova — A's 15.30 — Honra — Homenagem ao presidente do S. C. Cruz — S. C. America x Oriente A. C. — Juiz, Oswaldo Queiroz.

Concurso de sympathia — Taça Dr. Oswaldo Gomes — ao club que maior numero de tombolas passar. Rico estojo para a melhor torcedora, e rica medalha para o melhor jogador de football. Este concurso é só para os clubs de Santa Cruz.

A A. M. E. A. agradece

Recebemos: Rio de Janeiro, 7 de março de 1931 — Off. A. 2.569. Exmo. sr. redactor do DIARIO CARIOCA — Pelo presente, em nome do sr. presidente, faço transmittidos a v. ex. os melhores agradecimentos desta Associação Metropolitana de Esportes Athleticos, pela gentileza que teve, convidando para a realização do jogo, que promoveu, a 1 do corrente, entre os suburbanos cariocas e paulistas.

Sem outro motivo, sirvo-me do ensejo para apresentar protestos de estima e apreço — Henrique Carlos Meyer, secretario.

F. C. America

PING-PONG

Realiza-se, sabbado, 14 do corrente, a inauguração da mesa de Ping-Pong e do salão do valente bi-campeão da Metro, tendo inicio ás 19.30.

Programma

1ª prova — Paulistano x S. C. America — 50 pontos.

2ª prova — Serrano F. C. x Frontin — 100 pontos.

3ª prova — Silva Manoel x Moderno — 150 pontos.

4ª prova — Atnarctica x Soberano — 200 pontos.

O grande festival do S. Club 3° Batalhão

Será levado a effeito, no proximo domingo, 15 do corrente, no campo do Sport Club Everest, sito á Estrada Nova da Pavuna, o grande festival sportivo promovido por este club, cujo programma é composto de cinco excellentes partidas de football e organizado da seguinte fórma, a saber:

1ª prova — A's 11 horas, em homenagem ao sr. 1° tenente Cicero — Combinado Cicero x Sapopemba F. Club (2° team).

2ª prova — A's 12 1|2 horas, em homenagem ao sr. capitão Palmeira — Sport Club 3° Batalhão x Rio Paulistano F. Club.

3ª prova — A's 13.45, em homenagem ao sr. 1° tenente Rossini — João Vicente F. Club x Verdun F. Club.

4ª prova — A's 15 horas, em homenagem ao 3° Batalhão da Policia Militar — Combinado Sporting x Botija F. Club.

5ª prova — Honra — A's 16 1|2 horas, em homenagem ao sr. commandante Arthur Soares — Barão do Bom Retiro F. Club x 11 Diabos F. Club.

Abrilhantará o festival uma banda de musica militar.

O importante interestadual de domingo, no estadio tricolor

O popular gremio das tres côres, como sempre acontece, é o iniciador dum intercambio sportivo mais animador e de perspectiva risonha entre Rio e São Paulo.

Domingo, teremos, por sua iniciativa, um grande jogo interestadual, no qual tomará parte seu 1° quadro e o Palestra Italia.

E' desnecessario encarecer esse embate.

Só os participantes são mais do que sufficientes para recommendal-o.

A equipe palestrina é a mesma turma forte e que se acha em grande fórma.

Os tricolores estão em preparo rigoroso e formam egualmente um quadro perigoso.

Será pois, um optimo jogo.

Ermelinda Foot-ball

CHAMADA DE AMADORES

Tendo este club, que tomar parte no Festival Sportivo do S. C. Alegria, que se realiza domingo proximo dia 15, no campo do Sport Club Antarctica, enfrentando na 5ª prova ás 14.40 horas, o forte conjunto do Vieira Socto F. C., o director Sportivo pede o comparecimento dos palyers abaixo escalados ás 12 horas na séde do club sita á rua dos Coqueiros n. 74.

Team: — Tuffy, Vianna e Lourdes, Jacintho, Braga e Victorino, Ary, Jupyra, Aristides, Cearense e Santos.

Reservas: Italia, Mandinho e Jurema.

Club de Regatas Boqueirão do Passeio

GRUPO DOS GARRAFAS

Será no dia 12 de abril proximo vindouro, que o Grupo dos Garrafas, levará a effeito, o seu grande passeio maritimo, a bordo do "Mocanguê".

O navio, será todo ornamentado, e partirá ás 10 1|2 horas em ponto, da praça Servulo Dourado.

Animará as dansas, a excellente jazz dos Fuzileiros Navaes, e, haverá um perfeito serviço de buffet.

Devido á grande ansiedade, com que está sendo esperado este passeio, póde-se prever o successo do mesmo.

O Boqueirão chama os seus remadores

O director de regatas do Boqueirão, por nosso intermedio, avisa aos associados do club, que desejarem tomar parte na regata intima a realizar-se na segunda quinzena do mez de abril, a comparecer todos os dias na séde, ás 5 horas da manhã.

O Club de Regatas Boqueirão do Passeio dará uma noite dasante ao luar

Na séde do Club de Regatas Boqueirão do Passeio, á rua Santa, terá logar das 19 ás 24 horas do proximo domingo, 15 do corrente, uma elegante noite dansante da Rainha da "Mi-Carême", organizado pela "A Noite".

Esta reunião, que é a primeira constante do programma da Commissão de Festas deste club, certamente abrirá com chave de ouro as séries de festas que ali serão realizadas, neste anno.

O Combinado Dircéa fará sua estréa nas lides sportivas

Devendo fazer sua estréa no proximo domingo nas lides sportivas, no festival do Washington Villa e tendo que enfrentar ás 12,30 o forte conjunto do Celeste, o director sportivo pede por nosso intermedio o comparecimento de todos os amadores abaixo escalados na séde, ás 10,30 horas.

Nunes — Orlando e Waldemar — Ary, Moacyr e Carlinos — João, Maninho, Americo, Alvaro e Mario.

Vital Almeida Filho

E' convidado a comparecer a esta redacção a tratar de assumpto importante.

A Joalheria Valentim

compra, vende, troca, faz e concerta joias e relogios com seriedade: rua Gonçalves Dias, 37. Fone 2-0994.

No Mundo Espirita

A DOUTRINA ESPIRITA

(Especial para o DIARIO CARIOCA)

Alberto de Castro Perdigão

O Espiritismo é uma doutrina confortadora e constructora.

Confortadora, porque explica toda a causa de soffrimento, demonstrando, de maneira insophismavel, que sómente ao soffredor cabe a autoria de suas proprias dôres. "Cada um tem aquillo que merece", disse Jesus. Inda mais o homem edifica, em cada instante de sua existencia, o instante que ha de vir; se edificou no Bem, colhe o bem; se edificou no Mal, colhe o mal. Dahi se explica a differença de sortes.

Quando o Christo curava um enfermo, dizia: "Vae, e não tornes a peccar". Fica provado que o erro (peccado), foi a causa do soffrimento.

(No Evangelho de S. Marcos, 2, pederemos analysar que foi o peccado o occasionador da doença do paralytico que o doce Rabbino sarou.)

O Erro e a Ignorancia geram as catastrophes das almas.

Demonstra, tambem, o Espiritismo, de fórma positiva, a sobrevivencia da alma humana depois da morte do corpo, e, consequentemente, a existencia de Deus como **Causa criadora de um principio intelligente — Intelligencia,** — portanto.

E' doutrina constructora, porque préga o esquecimento das offensas, o perdão, a humanidade, a caridade (cooperação, auxilio mutuo entre os homens, dever de assistir o proximo),

"Sem caridade não ha salvação", é o seu lemma.

Preconiza a serenidade de animo, de espirito, a humildade, como base da perfeição. "Aprende de Mim, que sou manso e humilde de coração", apregoava o Christo.

Como doutrina christã, porque segue os Evangelhos de Jesus, procura realizar a paz entre os homens pelos sentimentos de fraternidade e amor no mais sublime esplendor divino.

As leis foram traçadas para tornar as coisas possiveis e o Christo veiu fazer a "Vontade do Pae que está no Céo". Ellas rezam: "Amar a Deus sobre todas as cousas", é o primeiro mandamento. "Amar ao proximo como a si mesmo", é o segundo. A Lei é indicada pela consciencia humana, unico representante verdadeiro de Deus junto aos homens, e que está perennemente a cantar os Evangelhos dentro de nós. Não erra, porque é um reflexo do proprio Deus; é perfeita. O erro é a infracção, o afastamento da Lei. O soffrimento é a reacção tendente a reconduzir o homem ao caminho certo. Retomado o caminho, cessa o soffrimento.

"A consciencia traz sempre em si a religião; a religião nem sempre traz em si a consciencia".

A consciencia nos conduzirá á finalidade, que é Deus, "a Causa das Causas" o Fim das tendencias dos Effeitos [illegible]".

"Deus... Factor de mutação das cousas cosmicas, agente da vida em distancias remotas, através espaços cheios de vida latente que Elle desperta..."

Sejamos caridosos e humildes; afastemos de vez para sempre os sentimentos que degradam, que se voltam para nós proprios: odio, rancor, orgulho, vaidade, desejos de vingança...

Consultorio mediunnico

Continuaremos a attender a todas as pessoas que desejarem consultas para o physico e conselhos para o moral bastando para isso mandarem-nos nome, residencia e edade acompanhados de enveloppe sellado para resposta.

Consultorio de Advocacia

"O Mundo Espirita" desejando ser util a todos, dentro dos moldes espiritas, criou este consultorio, sob a direcção de competente advogado espirita.

Para consultas é bastante mandarem-nos nome, residencia e alguns dados sobre a questão a tratar e enveloppe sellado para resposta.

NOTICIARIO

SESSÕES QUE SE REALIZAM HOJE

Federação Espirita Brasileira — Avenida Passos ns. 28 e 30, ás 19 1|2 horas.

Congregação Espirita Francisco de Paula — Rua Marquez de Valença n. 43, ás 20 horas.

União Espirita Suburbana — Rua Hemengarda n. 113, Meyer, ás 20 horas.

Centro Espirita Vicente de Paulo — Rua Dr. Nabuco de Freitas n. 120, ás 20 horas.

Centro Espirita Deus e Luz — Rua Marquez de Abarntes n. 4, sobrado, ás 20 horas.

Ponto Espirita Amar a Deus — Travessa Cordeiro n. 15, Engenho de Dentro, ás 20 horas.

Centro Espirita União e Caridade, rua do Imperador — Realengo, ás 20 horas.

Centro Beneficente Ismael, Filho da Luz — Rua São Christovão, 49, ás 20 horas.

FEDERAÇÃO ESPIRITA BRASILEIRA

(Avenida Passos ns. 28 e 30)

Por deliberação da directoria recem-eleita, ficou assentado que as sessões de estudo das sextas-feiras, ficassem á cargo da vice-presidencia.

Pelo methodo adoptado e pelo criterio doutrinario com que a velha e acatada instituição se desempenha do seu alto quão melindroso encargo, as suas sessões gosam de justo conceito e muito se recommendam aos estudiosos da doutrina, avidos de lhe conhecer as bellezas moraes e philosophicas.

O estudo de hoje incide no Cap. VI do livro dos Espiritos, de Allan-Kardec, que trata dos Espiritos errantes suas percepções, sensações, soffrimentos etc.

As sessões da Federação são publicas e começam regimentalmente ás 19 1|2, para terminarem ás 21 horas.

ALLIANÇA ESPIRITA SUBURBANA

O presidente da Alliança convoca, por nosso intermedio, a directoria para reunir-se na proxima terça-feira, 17 do corrente, na séde da Alliança á rua Domingos Lopes n. 280, sobrado.

IMPORTANTE

O encarregado desta secção attende a todos os interessados diariamente, nesta redacção, das 18 ás 19 horas.

PESSOAS ATORMENTADAS PELO ACIDO URICO TOMEM O maravilhoso remedio portuguez Acidurol E passarão os vossos tormentos

O novo director de Portos e Costas

O ministro da Marinha, designou para exercer interinamente o cargo de director geral de Portos e Costas, o capitão de mar e guerra Oscar Gitahy de Alencastro.

Prof. Oswaldo Barboza
CATHEDRATICO DA FACULDADE DE MEDICINA DO PARA'
CLINICA MEDICA
(FIGADO, ESTOMAGO, PULMÕES E CORAÇÃO
Exames de laboratorios (sangue, urina, leite, fézes, escarros)
Raios X (diagnosticos, tratamento estereoscopias) Alta frequencia. Banhos hydroeletricos e de luz. Raios ultra-violetas e infra-vermelhos. Diathermia.
Consultorio: 7 de Setembro 135, 3° andar, 10 ás 12 e 3 ás 5 — Telephone, 2-0598 — Residencia: Paulino Fernandes, 82 — (Botafogo) — TELEPHONE, 6-2231

ALBAPENITUM
E' o especifico da GRIPPE
247, R. São Pedro, 247

O internacional de depois de amanhã, em São Januario

A' convite do C. R. Vasco da Gama, estreará domingo, no campo de S. Januario, frente a um combinado carioca, a forte equipe do Sud America, reforçada de varios elementos de valor.

A turma uruguaya terá como adversario um quadro fraquissimo, que sómente poderá fazer algo pela sua força de vontade e energia, o que esperamos que succeda.

O team é o seguinte: Balthazar; Domingos e Zé Luiz; Hermogenes, Nesi e Ernesto; Sobral Ladisláu, Médio, Arthur e Cid.

O Combinado Dircéa, quer jogar

A direcção sportiva deste Combinado avisa por nosso intermedio aos seus co-irmãos que aceita convites para festivaes e mesmo excursões devendo toda a correspondencia ser enviada á rua Luiz Gurgel n. 12, Thomaz Coelho, Linha Auxiliar.

JOGAM SÓMENTE 30 MIL BILHETES
100 contos . . 1° premio
20 contos . . 2° premio
10 contos . . 3° premio
E MAIS 3159 PREMIOS
Bilhete inteiro . . 18$000
Fracção . . . . . 1$800
SABBADO, 14
LOTERIA FEDERAL
SE DESEJAR UM NUMERO QUE LHE SEJA ESPERANÇOSO OU SE NÃO LHE OFFERECEREM BILHETES DA LOTERIA FEDERAL, PROCURE A SE'DE DA COMPANHIA, A' RUA 1° DE MARÇO, 110
O "Diario de Noticias" e "O Jornal", publicam, diariamente, uma reproducção photographica da lista official da LOTERIA FEDERAL, extracção do dia anterior.

Inquerito sobre o Theatro de Camera

(Continuação da 6ª pag.)

te bom gosto surprehende e empolga os espiritos mais scepticos.

"— Acreditaes que elle possa concorrer para a rehabilitação esthetica, para a re-theatralização do theatro, cujo valor artistico foi compromettido pelos excessos do racionalismo e do naturalismo?

— Embora discorde do illustre inquiridor quanto ás razões determinantes da decadencia do theatro — pois para mim não foi o excesso de racionalismo nem o de naturalismo que comprometteu o theatro, mas o industrialismo sem o control da educação artistica — acredito que o theatro, tal como o está praticando Berta Singerman, concorrerá poderosamente para a rehabilitação da arte scenica. E' uma escola de purismo, que ha de despertar as raças sensiveis, ora em lethargia por cansaço da presente brutalidade nevralgica.

— Admittis a hypothese de sua influencia poder determinar, no Brasil, o apparecimento de melhores autores e melhores interpretes, bem como de apressar a educação artistica do grande publico?

— Creio que, ao expandir-me na resposta anterior, já admittia a hypothese de vir o Theatro de Camara ter influencia, no Brasil, para que surjam melhores autores e melhores interpretes — e tomo este surgimento já como a revelação de algumas expressões de selecção que se occultam na ganga triste do nosso theatro desambientado e pobre — pobre no sentido economico e intellectual. E' claro que, assim, apressará a educação do grande publico.

— Julgaes que o exemplo de Berta Singerman deve induzir os brasileiros a procurar, no cultivo da arte da declamação, a necessaria sementeira de vocações para o palco?

— Sim. Os brasileiros devem tomar este exemplo como quem péga a Fortuna, que passa na sua roda vertiginosa: mesmo pelos cabellos. E' uma occasião unica. Depois, como declamadora, Berta Singerman já tinha provocado um notavel movimento de arte na sociedade brasileira. E' um facto que dispensa demonstração. Como criadora de theatro — um theatro assim illustre por sua expressão e finalidade — a grande artista não pode deixar de ser agora, entre nós, a generosa e magnifica semeadora de vocações."

O futuro do Brasil depende do espirito e da coragem do seu povo

Palavras de Sir Otto Niemeyer

No seu discurso proferido na Associação Commercial, onde "pode-se falar de questões economicas, melhor que em qualquer outro logar" sir Otto Nimeyer disse que "não devíam esperar que dissesse muito sobre os seus trabalhos no nosso paiz."

Evidentemente não só ninguem tem o direito de crer que um banqueiro inglez, da responsabilidade do restaurador das finanças da Australia e da Austria, diga alguma coisa sobre os seus trabalhos, apenas em inicio.

Entretanto, pouco dizendo além da declaração de "que os nossos problemas não são simples, mas isso não constitue phenomeno peculiar ao Brasil".

A essa affirmação consoladora seguiu-se mais a de que em toda parte do mundo tem succedido a mesma coisa. O que houve foi uma transmutação de valores: O que parecia muito, hoje é quasi nada, de pequeno valor".

E depois dessa verdade indiscutivel sir Otto Niemeyer deu-nos este grande conselho: "Isto quer dizer que, quando a riqueza diminue, se deve gastar menos."

Devemos todos nos convencer que esse é o remedio e não ha outro.

Quem tem dez não pode gastar vinte, e precisamos acabar com o recurso ao credito.

Que cada um não gaste mais do que tem.

Por esse motivo é que sir Otto Niemeyer "pensa que o futuro do Brasil não depende dos seus conselhos, mas do espirito e da coragem do seu povo. E' preciso que se abandonem certas idéas até agora consagradas, e que se adoptem novas soluções. O momento não se presta a dissenções."

Meditemos sobre esses conselhos de um technico competente e amigo do Brasil.

Nova regulamentação da Alfandega de Bello Horizonte

Devidamente informado, o inspector da Alfandega restituiu ao director da Receita Publica do Thesouro Nacional, o processo referente ao ante-projecto da nova regulamentação da Alfandega de Bello Horizonte.

Enlouqueceu na Detenção de Nictheroy

Ha dias, Laudelina Gomes da Silva, que está recolhida á casa de Detenção de Nictheroy, cumprindo pena imposta pelo Jury de Iguassú, vinha apresentando symptomas de alienação mental.

Em virtude disso, o director da Detenção, em officio dirigido ao Juiz criminal de Nictheroy, pediu permissão para fazer recolher a alienada á Colonia Correccional de Vargem Alegre, por não dispor de um logar conveniente na enfermaria daquelle estabelecimento.

ANTES TARDE, QUE NUNCA

As bandalheiras occorridas na administração Amantino Camara estão apparecendo !

Sr. Armantino Camara

Temos nos referido, nos dois ultimos dias, ás irregularidades encontradas nas contas prestadas por varios commandantes do Lloyd Brasileiro, durante a gestão Amantino Camara e que se vinham prolongando até a presente gestão.

Mancommunados com funccionarios da Contabilidade, 11 commandantes, que é o numero dos que foram apurados até hontem, á tarde, viciavam as cartas de credito, desfalcando, desse modo os cofres daquella empresa de navegação de quantias vultosas.

Havia tanta habilidade na falsificação e criminoso descaso da administração calamitosa do sr. Amantino na fiscalização dos dinheiros do Lloyd, que só agora, é que foi descoberta a bandalheira e instaurado o respectivo inquerito.

Tem-se procurado cercar de um certo sigillo os trabalhos da apuração daquella patifaria, mas, estamos informados, que, além dos 11 accusados existem mais ainda e que logo que esteje tudo esclarecido, vae o caso ser entregue á policia.

Só applausos merece a administração do sr. Mario de Almeida, a quem se deve a moralização do Lloyd e a extincção das bandalheiras acoitadas pelas administrações passadas.

NO LLOYD BRASILEIRO

O sr. Mario de Almeida, director do Lloyd Brasileiro, assignou, hontem, os seguintes actos:

Revogando as ordens passadas pela anterior directoria segundo as quaes a fiança para os cargos de fiscaes e conferentes de cargas eram constituidas pela quantia de 3:000$ em especie ou por quatro apolices da divida publica. Doravante a fiança será prestada mediante deposito de 3:000$ em dinheiro ou em apolices da divida publica, ao portador, em numero de tres, do valor de 1:000$ cada uma.

Pensionando a partir do dia 16 do corrente até a organização da Caixa de Pensões e Aposentadorias os seguintes funccionarios dos Armazens 1/6 das Docas: Julio de Souza Pessôa com 300$; Isaias Maltias Pinto com 325$, Augusto Couto com 150$, Oscar Souza com 200$, Octavio Dias Ribeiro com 130$ e Olympto Paiva com 175$000.

INSPECTORIA DE VEHICULOS

INFRACÇÕES REGISTRADAS DURANTE O DIA DE HONTEM

AUTOMOVEIS DE CARGA:

Excesso de velocidade — 273 — 62778.

Contra mão na direcção — 1440.

Desobediencia de signal — 4258.

Estacionar em cima do passeio — 5019.

AUTOMOVEIS DE PASSAGEIROS:

Desobediencia ao signal — 524 — 1994 — 2080 — 2207 — 2405 — 2819 — 3793 — 4483 — 5241 — 5826 — 5939 — 6354 — 7408 — 12559 — 13107 — 13276 — 13510 — 8679 — 9503 — 10301 — 12529 — 13107 — 13276 — 13510.

Estacionar em logar não permittido — 732 — 806 — 2087 — 2675 — 2768 — 3483 — 3577 — 4492 — 4597 — 4695 — 4899 — 4899 — 6365 — 13767 — 13842 — 8605 — 8614 — 9213 — 9226 — 10248 — 10250 — 11778 — 13842 — 13767 — 11860.

Estacionar em logar não permittido e abandonado — 123 — 390 — 732 — 2785 — 3041 — 4578 — 7409 — 4748 — 9797.

Desobediencia ao signal para ás ordens do serviço — 3801 — 5204 — 5945 — 6959 — 13456 — 13456.

Contra mão de direcção — 3637 — 6143 — 6914 — 13346 — 14225 — 13346 — 14225 — 13346 — 14225.

Desobediencia para serem fiscalizados — 3597 — 4253 — 6416.

Meio fio e bonde — 3032 — 7298.

Abandono — 1608.

THEATRO

(Continuação da 7.ª pag.)

A primeira de hoje, no Rialto

Sob á scena do theatro Rialto, hoje, ás 8 e ás 10 horas, da noite, a revista em 2 actos e 26 quadros "Prata da Casa", selecção dos melhores trabalhos dos consagrados revistographos Marques Porto, Luiz Peixoto e Luiz Iglesias, em que o magnifico conjunto da Companhia do Arco da Velha, tem bellessima actuação. E' uma successão de gargalhadas durante duas horas de bom humor.

O cartaz do Recreio

Conserva-se fechado esta noite o Recreio, afim de que continuem atacados com decisão os ensaios da revista de Victor Pujol, "E' aquella agua"... na qual fará o seu reapparecimento ao publico do Brasil a interessante artista patricia Itala Ferreira, que longos tempos andou pelas republicas visinhas se fazendo applaudir já como divulgadora das nossas canções, já cantando os numeros typicos daquelles paizes. Essa revista "E' aquella agua"... devia ter amanhã as suas primeiras representações, estando tudo disposto nesse sentido. A empresa A. Neves & C., recebeu, porém, grande numero de pedidos para dar sabbado e domingo "Malandragem", a curiosa peça de costumes de Marques Porto e não é possivel deixar de attender a quem garante a prosperidade do Recreio. Nesta conformidade, "Malandragem" voltará á scena por dois dias apenas, com todo o pittoresco das suas figuras e dos seus typos, seguindo-se então, "E' aquella agua"..., em montagem a empresa se esmerou com o bom gosto do costume.

Berta Singerman receberá hoje candentes homenagens dos seus admiradores

Realiza, Berta Singerman, hoje, á noite, no Lyrico, sua festa artistica, a primeira que leva a effeito no Rio.

Visitando-nos periodicamente como declamadora por todos reconhecida genial, de tal modo se impoz á admiração da elite social desta cidade e do intellectualismo que passou a ser entre nós, a mais querida figura de artista, nascida em outras plagas, gosando da mais ampla, da mais desvanecedora e tambem da mais justa das popularidades.

Sua actual temporada de theatro de camera interessou de maneira diversa.

E' uma novidade, de merito indiscutivel, mas que a massa não acceitará desde o primeiro instante.

Os espectaculos que aqui realizou podem ser considerados de divulgação e a belleza que encerram não terá sido, por muitos, desde logo, apreendida.

Foi o que aconteceu, aliás, em outras cidades sul-americanas. Berta voltará para assistir, então, ao triumpho integral da sua muito linda iniciativa.

Obedece o espectaculo de hoje, para o qual já se disputavam hontem, as melhores localidades, a um programma deveras brilhante.

Peças, papeis e interpretes, são os seguintes:

VOZ HUMANA, de Jean Cocteau — Interprete: Berta Singerman.

ALMUERZO DE NAMORADOS — de Andrés Birabeau — Ella. Berta Singerman, El. Orestes Caviglia, La nina, Ilde Pirovano.

BUENAS NOCHES, de Benjamin Lima — Traducção de Benjamin Garay. Liana, Berta Singerman, Pablo, Orestes Caviglia, Mario, Alfredo Arroyo, Laura, Carmen Pardo.

ACTO DE DECLAMAÇÃO — por Berta Singerman.

Amanhã, sabbado, Berta Singerman e seus applaudidos companheiros de glorias, despedem-se do publico do Rio.

Domingo, a genial artista realiza, no Theatro Municipal de Nictheroy, á noite, um unico recital poetico, e segunda, transportar-se-á á Petropolis, onde dará, nesse mesmo dia, um espectaculo, despedindo-se da platéa da bella cidade serrana com um recital poetico, na terça-feira.

Quinta-feira estreiará em S. Paulo.

Peça que entra e peça que fica

Seguindo a fórma costumada que se dá com os originaes escolhidos e montados cuidadosamente pela direcção artistica do professor Eduardo Vieira, na grande Companhia do Theatro São José, "A Moreninha de Paquetá", tal o successo que vem obtendo em suas duas representações diarias, está promettendo innumeros dias de cartaz.

Entrou para elle na ultima segunda-feira e, ao que o seu successo deixa entrever, pela proxima semana ainda continuará no cartaz.

Foi mais uma peça a entrar "com o pé direito" e mais uma peça que ficou no agrado publico, não só pela delicadeza de sua urdidura, mesclada de alegria e de sentimento, como pela qualidade e gosto de sua musica regional, interessantissima, em numero variados de canto e baile e, ainda, pelo desempenho dos seus interpretes, o que não é lá para se admirar, pois não constituissem elles o melhor afinado conjunto da actualidade no Rio de Janeiro.

"A Moreninha de Paquetá", de Freire Junior, o original que entrou para a scena e ficou no coração do publico que a tem applaudido e no cartaz do theatro que a montou, será representada tres vezes no domingo.

A perseguição a Lampeão

Uma carta do tenente Pessôa Moniz ao capitão Chevalier

O tenente Pessôa Moniz, prufundo conhecedor dos sertões nordestinos, das suas caatingas, seus mysterios, seus esconderijos, dirigiu ao capitão Chevalier, que vae, officialmente, em combate ao terrivel bandido Lampeão, a carta seguinte, que deve ser meditada seriamente:

"Lampeão", o maior conhecedor dos sertões da Bahia, Sergipe, Alagoas, Pernambuco, Parahyba, R. G. do Norte, Ceará e Piauhy não precisa de estradas, caminhos ou veredas para, por exemplo, arribar de Chique-Chique, na Bahia, e vir atacar São José de Piranhas, na Parahyba do Norte; elle seguirá pelos rumos das serras de Dois Irmãos, na Bahia e Piauhy, para alcançar o chapadão do Araripe, no sul do Ceará e descer no valle dos Cariris na Parahyba e saquear S. José de Piranhas e retroceder pela esquerda, atravessando os extensos areaes existentes entre Belmonte e Salgueiro e vir de improviso atacar Leopoldina, tudo já no sertão de Pernambuco, para de novo marchar sobre Cabrobró, Belém, Ayaré e Rodellas, atravessar o S. Francisco na Bahia e ahi descansar e projectar novo circulo de crimes, saques, incendios, etc.

Capitão Chevalier

Nesse circulo terá Lampeão, com o seu bando no maximo de 30 homens escoteiros, de viveres desnecassarios e armas inuteis feito quatrocentas leguas em 30 dias, no maximo, vivendo tão sómente dos saques e dos recursos da região taes como: a cuca de imbuseiro, para abrandar a sêde, a macambira, o chiquechique, o facheiro, a mucunã, o mandacarú, etc., para entreter o estomago, contando somente com a resistencia physica, que é de ferro, e a sobriedade de fakir de que são dotados os sertanejos do Nordeste, como o são, Lampeão e os seus homens.

Terá o meu capitão homens capazes de taes coisas? Não, eu o affirmo! Não! porque sou filho daquellas terras esquecidas de Deus e espoliadas pelos homens contra Deus, tornando-se assim dor, onde o individuo luta até um sêr de ferro."

Em outros periodos nos quaes se mostra um perfeito conhecedor da zona onde impera o bandido, o tenente Moniz frisa a impossibilidade de sair o capitão Chevalier, victorioso da empreitada que se confiou. Para dar combate ao bandido são precisos homens nascidos naquellas regiões dantescas e habituados aos soffrimentos...

Para a conclusão das obras da Cathedral de S. Paulo

S. PAULO, 12 (D. T. M.) — As senhoras catholicas desta capital iniciarão na proxima semana, em todos os bairros, uma romaria, indo de porta em porta, afim de angariarem donativos para a conclusão das obras da cathedral, ainda em grande atraso.

Esse movimento, possivelmente, estender-se-á, logo em seguida, a todo o Estado.

AOS SEUS ASSIGNANTES

O «DIARIO CARIOCA»

Vae distribuir 50 contos de réis

40 PREMIOS - Em objectos uteis, lindos e modernos, serão sorteados entre os nossos assignantes no proximo Natal:

Distribuiremos, entre outros, os seguintes premios:

1º Premio

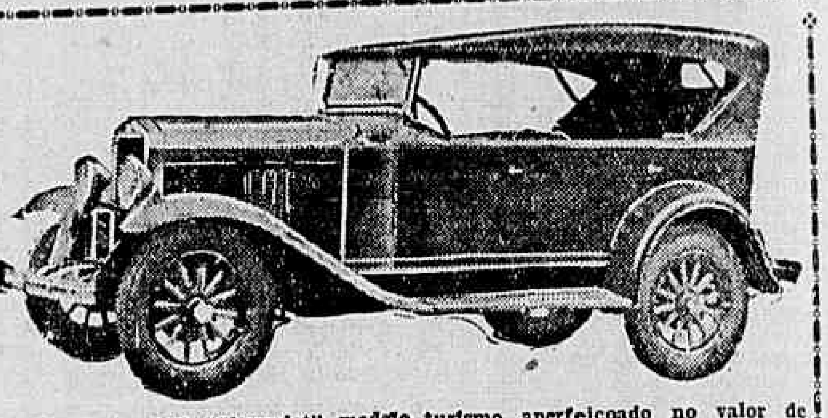

Um automovel "Chevrolet" modelo turismo aperfeiçoado no valor de Rs. 6:550$000.

2º PREMIO

Um esplendido terreno na Villa da Capella (E. F. C. B.) no Districto Federal, propriedade do dr. Delio Guaraná de Barros, com escriptorio á rua Buenos Aires, 33º, 2º andar.

4.º E 5.º PREMIOS

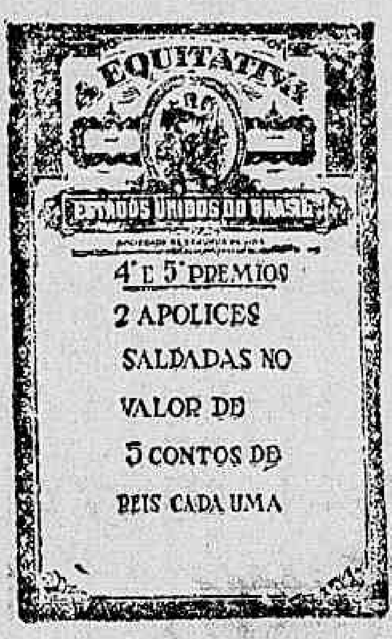

Emittida pela grande Companhia de Seguros de Vida "A Equitativa" dos Estados Unidos do Brasil.

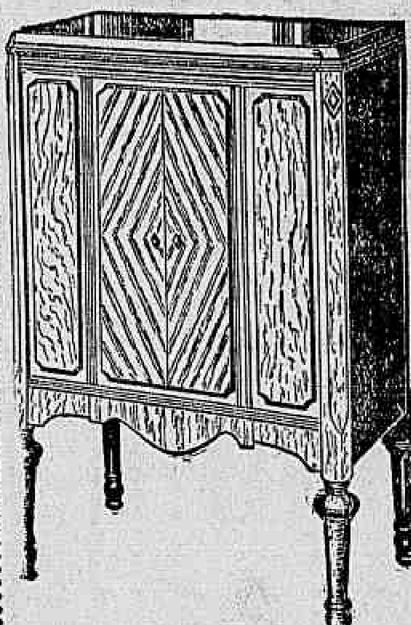

7º PREMIO

Um excellente apparelho de radio "Crosley Partner", executado no mais fino movel e desenhado em estylo francez de que são representantes, nesta capital, os srs. Mestre & Blatgé, á Rua do Passeio, 48-54.

Attenção !

IMPORTANTE — Não ha mappas nem coupons a comprar. O assignante receberá seu cartão numerado para o sorteio, sem despesa de especie alguma.

COM 40$000 APENAS — tereis todas as manhãs, durante todo o anno, em vossa residencia, um exemplar do "Diario Carioca" — Jornal moderno, noticioso, politico, que vos trará ao par de todos os acontecimentos na Capital, nos Estados, em todo o mundo. Secções bem cuidadas de commercio, theatro, cinema, agricultura, pecuaria, radio, discos, modas, etc. Util e instructivo para si e para sua familia. Edições diarias de 12 e 16 paginas.

PARA ASSIGNATURAS — Endereçar á gerencia do "Diario Carioca", Praça Tiradentes n. 77 — Rio de Janeiro. Agentes, viajantes e correspondentes em todo o Brasil autorizados a receber assignaturas.

As pessoas que já tomaram assignaturas de anno, deste jornal, de 1º de janeiro do corrente, até esta data, tambem terão direito ao Sorteio. Os assignantes de um semestre, poderão completar o anno pagando a differença, ficando desse modo, habilitado ao Sorteio.

OUTROS PREMIOS

Uma mobilia de sala da "Casa Leão dos Mares" na importancia de . .	2:000$000
Estadia no Varzea Palace Hotel de Therezopolis até a importancia de	800$000
Um lindo pyjame para homem, todo em seda, confecção da "Casa York", no valor de	300$000
Um jogo de caneta e lapiseira para homem, marca "Conklin-Endura", no valor de .	250$000
Um estojo de perfumaria da Casa "Kanitz", no valor de ..	200$000

Um apparelho de projecção "Pathé Baby" — O Cinema no Lar — Soc. Franco-Brasilien da Pathé Baby, rua Rodrigo Silva, 17, no valor de 500$000.

Um bello estojo para senhora contendo uma caneta e uma lapiseira marca "Conklin Endura", no valor de 250$000, de que são representantes, no Rio os srs. Dolabella & Co. Ltda., á rua General Camara, n. 97.

Além destes, outros premios serão incluidos nesta relação, o que dará logar a uma possivel alteração na ordem chronologica agora publicada.

10.º PREMIO

Um finissimo terno de casemira ingleza modelo da grande Alfaiataria "Castello do Rio"—Rua Uruguayana, 1, no valor de 600$000.

3º PREMIO

Estadia no Hotel dos Estrangeiros, á praça José de Alencar, no Rio de Janeiro, até á importancia de Rs. 5:000$000.

Este Hotel, que é o mais antigo dos grandes hoteis da Capital, acaba de passar por uma completa transformação, sendo-lhe adaptadas as mais modernas installações.

6º PREMIO

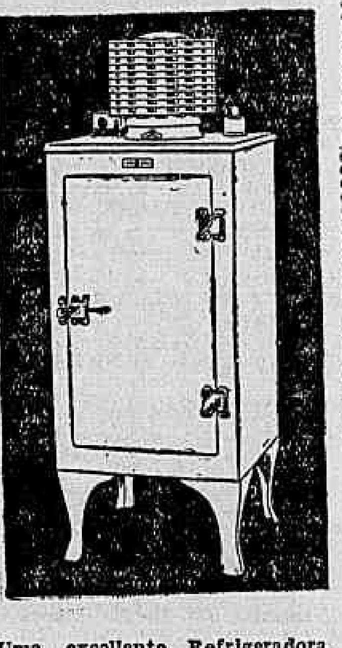

Uma excellente Refrigeradora da "General Electric" — modelo "S2/8" typo especial para casas de familia, de funccionamento silencioso, munida de camara excepcionalmente silencioso, munida de camara congeladora, de porcelana, o que proporciona ao recinto de refrigeração o mais absoluto asseio.

9º PREMIO

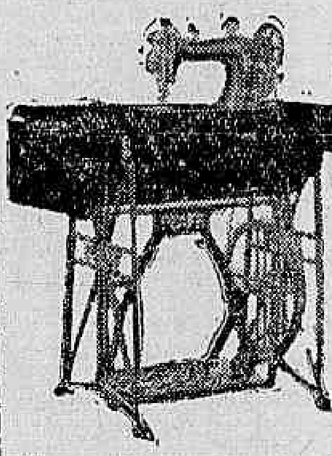

Uma optima machina de coser, da reputada marca "PFAFF" Classe 31-11-1955, em nogueira especial, typo de luxo e fabricada especialmente para figurar na Feira de Amostras do Rio de Janeiro. Valor: 1:000$000.

14.º PREMIO

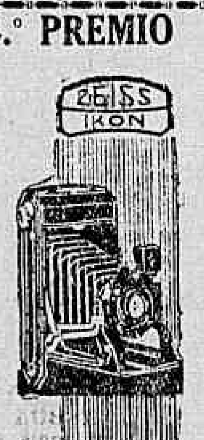

Uma optima machina photographica Zeiss-Ikon, da Casa "Theodor Wille & Co., Avenida Rio Branco, 91, no valor de 200$000.

Ramon NOVARRO com DOROTHY JORDAN
Metro-Goldwyn-Mayer
ama com loucura em "CÉO de AMORES" (IN GAY MADRID)
2ª FEIRA PALACIO-THEATRO
(Cia. Brasil Cinematograph)

O "Diario" nos Suburbios

Encantado

DEMOCRATICOS SUBURBANOS

A posse da sua directoria — Resoluções tomadas

Realizou-se no dia 10 do corrente, ás 20 1|2 horas, a assembléa geral do rancho carnavalesco Democraticos Suburbanos.

Logo que foram iniciados os trabalhos, realizou-se a posse da nova directoria que ficou assim constituida:

Presidente de honra, Manoel Coelho Vaz da Costa; presidente, Manoel Alves de Amorim; vice-presidente, Djalma Carmo; 1º secretario, Ismar Odilon da Rocha, 2º secretario, Reynaldo Pinheiro, thesoureiro, Luiz Antonio Affonso; procurador-cobrador, Audalio Tenorio de Albuquerque.

Conselho Fiscal — Presidente, Eustachio Marica; secretario, Julião Sylvestre; thesoureiro, Jeronymo Salgado.

Em seguida foram iniciados os trabalhos constantes da ordem do dia, sendo tomadas as seguintes resoluções:

Officiar ao Club dos Democraticos, participando a fundação do Rancho;

Approvação da planta do Pavilhão do Rancho.

Approvação do Sinette, do escudo e do distinctivo.

Marcar uma assembléa geral para o proximo dia 19, ás 20 horas, afim de serem tratados assumptos da maxima importancia e urgencia.

Madureira

A VADIAGEM EM MADUREIRA E O DESCASO DAS AUTORIDADES POLICIAES

Escrevem-nos:

"Sr. redactor do "Diario nos Suburbios". — Incontestavelmente a policia do 23º districto, dirigida pelo delegado commissio[illegible] dr. Carlos Toledo, nada tem feito com referencia a esperada campanha contra a vadiagem que infesta aquella vasta zona.

O descaso é commentado pelos moradores das localidades contaminadas por esses máos elementos que o Codigo Penal manda punir.

Diariamente os commissarios de serviço, registram as prezas praticadas pelos vadios e desordeiros perigosos, os quaes, parece, gozam da protecção das proprias autoridades!

As reclamações são constantes, porém, as providencias promettidas ficam para as "kalendas gregas", porque o proprio delegado, neste assumpto, é inimigo de percorrer as ruas sob a sua jurisdicção.

Prefere que os "encostados", que fazem ponto na delegacia, façam serviço de repressão á vadiagem.

Por que s. s. não sae á rua para verificar pessoalmente o serviço de "vigilancia" de seus auxiliares, para então desmentir as queixas de seus jurisdiccionados?

O actual delegado do 23º districto, arvorado como tal, devido ao movimento revolucionario de 24 de outubro, cuja victoria diz ele muito se debateu. Tem entretanto, como seu "fac-totum" um individuo que se diz investigador addido, e dá pelo nome de Ribeiro e ali trabalha como escrevente foi um dos baluartes do celebre delegado Laudelino de Abreu, em São Paulo, que submettera os jornalistas cariocas a uma prisão rigorosa, castigando barbaramente no posto policial de Cambucy.

Pois bem, Ribeiro está em Madureira, esperando talvez o momento para agir e transformar aquelle departamento policial, num segundo Cambucy, ou então, numa Bastilha que tem como refletir um delegado beocio.

A vadiagem campeia, e o delegado Toledo em companhia do "Ribeirinho" não se preoccupam com isso e dizem em segredo "Dois é pouco, e cinco é muito".

Para bom entendedor basta."

Agencias suburbanas do "Diario Carioca"

Para facilitar os seus leitores e no publico em geral, o DIARIO CARIOCA installará agencias em varios pontos da zona suburbana, para as quaes poderão ser encaminhadas as cartas, contendo queixas e reclamações.

As cartas deverão ser endereçadas: "Capitão Francisco Guimarães — DIARIO CARIOCA — "O DIARIO nos Suburbios" ou para as agencias ou directamente para a redacção, á praça Tiradentes n. 77 (1º andar).

Já está funccionando a Agencia n. 1 — Madureira Grande Café e Bilhares Amorim (Ponto dos bondes de Madureira).

Foi tambem inaugurada a Agencia n. 2, no Café e Bilhares Casino, na avenida Amaro Cavalcanti n. 669, de propriedade do sr. Ernesto Alves Pinna, Telephone 9.1016

Bomsuccesso

E' LASTIMAVEL O ESTADO DAS RUAS DA PROCLAMAÇÃO E REGENERAÇÃO

Uma justa reclamação dos moradores dessas ruas

Os moradores das ruas da Proclamação e Regeneração, em Bomsuccesso, dirigiram-nos uma carta explicativa sobre o estado lastimavel em que as mesmas se encontram.

A' menor chuva que caia, essas ruas ficam completamente intransitaveis, visto que, as mesmas, foram aterradas com tabatinga !...

Como foi o DIARIO CARIOCA o porta-voz dos reclamantes, quando os mesmos solicitaram a sua reparação, que foi aterrar, visto as mesmas serem esburacadas, se bem que transitaveis e eram as mesmas de areia. Attendida que foi a nossa campanha, voltam os moradores a reclamar, e, muito justamente, sobre o serviço que era feito, isto é, após as chuvas, por mais leves que fossem, os vehiculos abriam enormes fendas, tornando as ruas intransitaveis, vinham os empregados da Limpeza Publica repará-as, cobrindo as fendas que os vehiculos fizeram. Agora, nem isso...

Terminam os reclamantes pedindo, por nosso intermedio, ao digno prefeito de mandar cobril-as de areia, fazendo, depois, passar o compressor, evitando reclamações dos moradores e tambem de mandar as turmas da Limpeza Publica.

As unicas ruas accessiveis são a Estrada do Norte, (sem luz), e Vieira Ferreira (sem luz); as duas mais ou menos, estão nessas condições, podendo por ahi, tirar-se uma conclusão do estado em que se encontram as ruas de maior movimento em Bomsuccesso.

Tambem da rua de Bomsuccesso nos chegam reclamações do seu misero estado.

Essa rua, que vae da praça Lopes Ribeiro a Estrada do Porto de Inhauma, está completamente intransitavel, não sendo permittido o transito de qualquer vehiculo.

E', pois, urgentissimo reparar essas ruas, pois que, o povo dos suburbios tambem precisa de mais uma pouco de conforto.

GARANTIA INDUSTRIAL PAULISTA

Succursal do Rio de Janeiro Rua Republica do Peru' 40—1º andar—Antiga Rua Assembléa

A GIP é a unica companhia que se faz seguros contra accidentes de trabalho tem agencias nas mais importantes cidades do Brasil

Séde: R. Barão de Itapetininga, 18 (8º andar)

TELEPHONE 4—7759 — CAIXA POSTAL, 2577 — End. Telegr. "GIP" S. PAULO

FILIAL NO RIO DE JANEIRO — RUA REPUBLICA DO PERU', 40-1º Telephone: 2—1033.

NO MUNDO DAS MARAVILHAS

Cunhandy

Não tem rival. E' de effeito seguro, rapido e efficaz em todas as molestias do utero e ovario e suas consequencias. Póde ser usado em qualquer occasião.

Bryonilla

LICENÇA D.N.S.P. Nº 29 EM 18-1-26. FABRICANTES JARBAS RAMOS & C. - RUA FIGUEIRA DE MELLO, 372. TEL. 8.4598. CAIXA POSTAL 2297

O medicamento por excellencia para o tratamento rapido e seguro da grippe, influenza, tosse, restriado, inflammação da garganta. Quebre o frasco para evitar falsificação. Fabricantes: Jarbas Ramos & Cia. Rua Figueira de Mello, 372. Tel. 8-4598. A' venda em todas as pharmacias e drogarias.

Policia Militar do Districto Federal

ASSISTENCIA DO PESSOAL

Serviço para hoje:

Uniforme 6º.

Superior de dia, cap. Menezes; official de dia ao quartel general, cap. Polonia; medico de dia, cap. dr. Barros; medico de promptidão, cap. grad. dr. Saraiva; pharmaceutico de dia, 1º ten. Aguiar; dentista de dia, 2º ten. hon. Nataldo; interno de dia, academico Simoni; ronda com o superior de dia, 2º ten. Brescianni; guarda da P. Central, 2º ten. Servulo; guarda da Amortização, 1º ten. Jesuino; guarda do Thesouro, 2º ten. Pierre; promptidão no quartel general, 2º ten. Eugenes; guarda da Moeda, 2º ten. Bantista; ronda especial, sargentos Aires, Mendes e Arão; auxiliar do official de dia no Q. G., sargento Claudio; enfermeiro de promptidão ao Q. G., cabo Jayme; musica de promptidão, a do 1º B. I.; piquete ao quartel general, 2 corneteiros da P. P.; ordens á Assistencia do Pessoal, 2 praças Cia. de Mtr.; motocyclista de dia, soldado Waldemiro.

NOS CORPOS

Dia — No 1º batalhão, cap. Astolpho; no 2º, cap. M. Lima; no 3º, 2º ten. Lothario; no 4º, 1º ten. Carvalho; no 5º, 1º ten. Orlando; no 6º, cap. Furtado; no Regimento de Cav., cap. Mario; no C. de S. Auxiliares, asp. Lucio; na C. de Metralhadoras, asp. Jorge.

CORPO DE BOMBEIROS

Director do serviço, cap. Vieira; official de dia, cap. Lima; auxiliar de dia, 2º ten. Costa; 1º soccorro, cap. Guimarães; 2º soccorro, 1º ten. Maisonnette; manobras, 1º ten. Forni; medico de dia, 1º ten. dr. Leclette; medico de emergencia, cap. dr. Ramos; interno, academico Trecoli; dia á pharmacia, major Herminio; ronda geral, 1º ten. Sergio. Folgam os commandantes das estações Cáes do Porto e Meyer.

Licenças na Guarda Civil e no Corpo de Bombeiros

O ministro da Justiça concedeu seis mezes de licença para tratamento de saude com todos os vencimentos, ao guarda civil Marinho José dos Santos e ao 3º sargento do Corpo de Bombeiros, Agostinho Gomes da Cruz Junior.

Dr. Brandino Corre[illegible]

Molestias do apparelho Genito-Urinario no homem e na mulher — OPERAÇÕES — Utero, ovarios, prostata, rins, bexiga, etc. Cura rapida por processos modernos, sem dor [illegible]

GONORRHE'A

e suas complicações — Prostatites, orchites, cystites, estreitamentos, etc. Diathermia. Darsonvalização. R. Republica do Peru' n. 23 sob., das 7 ás 9 e das 14 ás 18 horas. Domingos e feriados das 7 ás 9 horas

Homenagens da Marinha aos principes inglezes

IRÃO AO SEU ENCONTRO NAVIOS DE GUERRA E TRES ESQUADRILHAS DE AVIÕES

Entre as homenagens que a Marinha vae prestar aos principes britannicos que ainda este mez visitarão a nossa capital, constam a ida de tres esquadrilhas de aviões de combate e a simultanea partida de dois cruzadores e um destroyer que comboiarão o navio em que chegarão ao Rio Ss. Aa.

A partida dessas unidades da Marinha de Guerra deverá verificar-se dias antes da chegada dos principes de Galles e George.

Loteria do Estado do Rio

SYSTEMA DE URNAS E ESPHERAS

Fiscalizada pelo Governo do Estado — Extracções ás 15 horas

HOJE

100:000$000

Inteiro, 8$000 — Decimo, $800

TERÇA-FEIRA

25:000$000

INTEIRO — 1$600 —x— DECIMO, — $800

PAGAMENTOS NA COMP. INTEGRIDADE FLUMINENSE

Rua Visconde do Rio Branco, 499, Nictheroy

— Em frente á estação das barcas

Gymnasio Madureira

EXAMES OFFICIAES E ESCOLHIDO CORPO DOCENTE

Attendendo a innumeros pedidos, o "Gymnasio Madureira" acaba de inaugurar, no dia 2 de janeiro em sua "Filial" situada á rua Candido Benicio, 63 a 71, no saluberrimo bairro de JACARÉPAGUÁ um confortavel INTERNATO installado com esmero, em amplo predio em centro de esplendida chacara tendo ao lado um estadio para a pratica de differentes esportes, será destinado A 30 ALUMNOS APENAS, afim de dar aos mesmos todo conforto, de permittir melhor assistencia e maior vigilancia.

Os candidatos serão submettidos, por occasião da matricula, a cuidadoso exame, feito pelo proprio medico do estabelecimento, só sendo aceitos alumnos rigorosamente sadios.

MATRICULAS ABERTAS

ESCOTISMO

FEDERAÇÃO SUBURBANA DE ESCOTEIROS

De ordem do presidente convido os representantes das tropas filiadas a esta entidade, á se reunirem, hoje, sexta-feira, ás 21 horas na nova séde provisoria á Estrada Marechal Rangel n. 310, Madureira.

Assumptos: Posse dos membros eleitos na ultima reunião que por motivo de ausencia deixaram de o fazer; apresentação do pedido de filiação a U. E. B.; suggestões concernentes ao orgão que deverá ser editado pela F. S. E.

Rio de Janeiro, 13 de março de 1931 — a) Antonio Manoel Fernandes, secretario geral.

UNIÃO DOS ESCOTEIROS DO BRASIL

São convocados os srs. membros da C. E. da U. E. B para a proxima sessão que será realizada, hoje, dia 13, ás 20,30 horas, na séde dessa instituição — Pavilhão Mourisco, á praia de Botafogo

Policia Feminina

A Associação Internacional de Policia Feminina constituida pelas principaes technicas do assumpto e patrocinada por elementos femininos de destaque como a viscondessa Astor, deputada ao Parlamento Britannico; a sra. Lansing, esposa do ex-ministro das Relações Exteriores; e a sra. do senador Borah, felicitou a Federação Brasileira pelo progresso feminino, pela sua iniciativa, solicitando a inclusão da Policia Feminina á Reforma da Policia do Districto Federal.

Ao mesmo tempo a sra. Mina Van Winkle, primeira chefe de policia feminina dos Estados Unidos, presidente da Associação, dirigiu uma missiva ao dr. Baptista Luzardo, solicitando o seu apoio para essa innovação.

CLINICA SO' DE SENHORAS

Dr. Octavio de Andrade — Especialista: Hemorrhagias uterinas, atrazos, regras escassas, suspensão, doenças de ovarios, etc., sem operação e sem dôr. Horario das 9 1|2 ás 11 horas e de 1 ás 5 horas. Tel. C. 1591. Largo de São Francisco, 25 sob.

A aposentadoria dos funccionarios civis da Marinha

O ministro da Marinha pretende estender aos funccionarios civis do Ministerio a seu cargo a medida pleiteada pelo seu collega da Viação no sentido de serem aposentados os funccionarios civis que contém mais de sessenta annos de edade ou quarenta de serviço.

Entrou em licença um escrivão da Policia

O ministro da Justiça, sr. Oswaldo Aranha, resolveu conceder seis mezes de licença, para tratamento de saude, ao escrivão da Policia Civil do Districto Federal, Antonio de Paula Ribeiro.

INDICADOR PROFISSIONAL

GONORRHEA

IMPOTENCIA

Canceros duros e molles

Estreitamento da Urethra

Tratamento rapido e moderno

DR. ALVARO MOUTINHO

Buenos Aires, 77-4º — 9 ás 19 hs

HERNIAS HYDROCELLES

(Quebraduras)

Cura radical, sem operação, sem dôr e sem prejuizo das occupações.

FRAQUEZA SEXUAL

Tratamento especial e moderno

DR. PEDRO LUZ

ex-assistente da S. C. Misericordia do Rio de Janeiro — Espec. em vias urinarias e molestias de crianças.

PHARMACIA LUZ —::— Rua Frei Caneca, 52.

PHONE: 4-1056

Das 8 ás 10 e das 16 ás 19 horas

Clinica Médico-cirurgica

DR. AMERICO CAPARICA

Consultorio: — Rua Visconde do Rio Branco, 31 (sobrado)

DIARIAMENTE DAS 3 A'S 7 HORAS

TELEPHONE: 2-2949

Residencia — Rua Riachuelo, 56

TELEPHONE: 2—7804

DR. JOSE' DE ALBUQUERQUE

DOENÇAS SEXUAES NO HOMEM

Diagnostico causal e tratamento da IMPOTENCIA, em moço. Rua Carioca, 22. De 1 ás 6.

GONORRHÉA

e complicações no homem e na mulher.

Estreitamento da urethra

IMPOTENCIA

Tratamento rapido e moderno

DR. D. LINHARES

Consultorio: — Rua São José, 82

Diariamente — Das 15 ás 19 horas

Dr. Giovanni Infante

Tuberculose (Tratada pelo methodo Maragliano) — Syphilis — Molestias venereas da pelle — Impotencia

—::— CONSULTORIO: —::—

Rua Ramalho Ortigão, 9, 1º andar. —Sala 1 —Telephone, 2-610

Das 9 ás 11 e das 4 ás 7 horas.

Residencia: ITAJUBA' HOTEL

Telephone 2-3690

DR. DUARTE NUNES

Orgãos genito-urinarios (ambos os sexos)

Gonorrhea e suas complicações

Rua S. Pedro, 64 — Das 8 ás 18

CASA DE SAUDE SÃO SEBASTIÃO

RUA BENTO LISBOA 160

Situada no local mais aprazivel desta cidade — Aberta á clinica de todos os senhores medicos — OPERAÇÕES E PARTOS —Pavilhão especial para convalescentes — REGIMENS ALIMENTARES — DUCHAS — RAIOS X — RAIOS ULTRA-VIOLETA — Diarias desde 15$ — Direcção: Luiz Simões Corrêa director: dr. Alcides Senra director medico

TELEPHONES 5-4001 e 5-4002

GONORRHE'A

aguda, chronica e complicações tratamento indolor, sem lavagens, massagens da prostata, ou processos mechanicos ou causticos (de inconvenientes, no momento dor e futuros callos e incurabilidades). Clinica do Dr. [illegible] Parcellos ex-assistente da Fac. de Med. (longa pratica da especialidade — technica de Boerner Nagelschmidt Berlim e Kowarschik Vienna). Das 9 ás 11 e 3 ás 6. Av. Rio Branco 33 [illegible] 3-4081.

AVISO — Pela rapidez da cura [illegible] das installações, preços muito reduzidos.

PEQUENOS ---- ---- ANNUNCIOS

NESTA SECÇÃO OS ANNUNCIOS NÃO DEVEM TER MAIS DE 20 LINHAS

Cartões de Visita

Em RELEVO — Entregas em 24 horas

Cento — 12$000

PAPELARIA RIBEIRO

Rua Ouvidor, 164

LIVRARIA ALVES

Livros collegiaes e academicos

RUA DO OUVIDOR 168

J. PINTO Consegue os melhores juros para hypothecas e as melhores condições para a compra venda concertos construcção e avaliação de propriedades. Rua Buenos Aires 109 1.º Phone 3-5122.

CARITAS SOCI[illegible]

A Sociedade "Caritas Social" continuando a interessar-se pela mocidade feminina communica que possue actualmente maior numero de quartos ao alcance de moças de boa conducta que lhe queiram dar a preferencia.

Trata-se na rua Marquez de Abrantes 18

PERDEU-SE a cautela A 20 154 da casa Gonthier — (Henry Filho & Cia.) — filial á rua Sete de Setembro, 195.

PLACAS

EM 10 MINUTOS

Em metal amarello ou nickelado, com protectores transparentes, letras moveis e em relevo. A mais recente novidade. As mais indicadas e estheticas para toda classe de profissionaes. Para escriptorios e residencias, 50% mais baratas.

Pedidos para a rua MARECHAL FLORIANO, 52 sobrado. Tel.: 4-6373.

INFORMAÇÕES COMMERCIAES

CAMBIO

4 1|16 a 4 3|32 d.

O mercado de cambio continuava em alternativas, ora no sentido de baixa, ora de alta. Hontem, abriu em alta, registrando-se pequeno movimento de procura e maior offerta de letras particulares. Os negocios foram iniciados com o Banco do Brasil sacando a 4 3|32 e os estrangeiros a 4 1|16 d., contra o particular a 4 7|64 d. e o dollar a 12$030, compradores. As suas tendencias eram favoraveis.

O mercado ficou accessivel e com tendencias mais favoraveis.

OS BANCOS AFFIXARAM AS SEGUINTES TAXAS PARA COBRANÇAS

A 90 d|v. — Londres, 4 1|32 a 4 3|32; libra, 59$535 e 58$626; Paris, $474 a $482; Nova York, 12$135 e 12$260; e Canadá, 12$260.

A vista — Londres, 4 d. e 4 1|16; libra, 60$ e 59$077; Paris, $478 a $484; Italia, $638 a $648; Portugal, $546 a $555; Provincias, $556 a $563; Nova York, 12$180 a 12$350; Canadá, 12$350; Hespanha, 1$340 a 1$370; Provincias, 1$350 a 1$370; Suissa, 2$345 a 2$380; Buenos Aires, papel, 4$260 a 4$350; Japão, 6$065 a 6$110; Suecia, 3$285 a 3$310; Noruega e Dinamarca, 3$285 a 3$305; Hollanda, 4$920; Belgica, papel, $342 a $345; ouro, 1$700 a 1$715; Slovaquia, $364 a $367; Allemanha, 2$905 a 2$940; Rumania, $074 a $075; Austria, 1$730; Chile, 1$500 e Montevidéo, 9$430 a 9$700.

SAQUES POR CABOGRAMMA

A vista — Londres, 3 63|64 a 4 1|64; Paris, $482 a $486; Italia, $650; Nova York, 12$290 a 12$380; Canadá, 12$390; Suissa, 2$390; Belgica, papel, $347; Portugal, $557; Hespanha, 1$375; Hollanda, 4$970; Suecia, 3$320; Noruega e Dinamarca, 3$315; Allemanha, 2$930 a 2$950; Buenos Aires, papel, 4$360; Montevidéo, 9$620; Japão, 6$140, e Slovaquia, $369.

MERCADO DE TITULOS

Com movimento moderado, foram realizados hontem negocios em bolsa, tendo sido vendidos os seguintes titulos:

Apolices:

1 Uniformizadas 200$ ...	700$000
1 Idem, 500$ ...	700$000
28 Uniformisadas, 1:000$	740$000
170 Idem, idem ...	735$000
30 D. Emis. nom. 1:000$	737$000
31 Idem, idem ...	742$000
55 Idem, idem ...	740$000
155 Idem, port. 1:000$ ...	701$000
211 Idem, idem ...	703$000
20 O. Thes. 1:000$ 1930 ..	907$000
23 Idem, idem ...	905$000
100 Idem, idem ...	903$000
14 Obrig. Ferroviarias 3ª..	920$000
105 Idem idem ...	918$000
80 Thes. de Minas 9% ..	775$000
1 Est. de Minas 5% nom.	610$000
5:000$ Obrig. Thesouro 1921	955$000
44 Est. do Rio 4%	78$000

Municipaes

33 Emp. de 1906 nom. ..	124$000
15 Idem de 1906 port. ..	145$000
30 Idem de 1920 port. ..	133$000
3 Dec. n. 1933 port. ..	188$000
50 Idem n. 1948 port. ..	146$000
100 Idem n. 1999 port. ..	160$000
120 Idem n. 3264 port. ..	147$000
5 Bello Horizonte 7% ..	700$000

Acções:

100 Banco Portuguez, nom.	100$000
100 Idem, idem ...	101$000
100 Idem port. ...	102$000
200 Minas de S. Jeronymo	82$000
50 Idem ...	84$000

Debentures:

13 Bellas Artes ...	205$000
40 Conf. Industrial ...	140$000

CAFE'

TYPO 7, 17$600

O mercado de café abriu e funccionou, hontem, em posição de firmeza, mas não accusou alteração alguma nas cotações, que se mantiveram á base de 17$600 por arroba, na taboa. A procura continuava reduzida, tendo sido negociadas na abertura 4 286 saccas e durante o dia mais 4.405 no total de 8.691 ditas.

COTAÇÕES

Typos	Por arroba
Typo 3 ...	20$600
Typo 4 ...	20$000
Typo 5 ...	19$200
Typo 6 ...	18$400
Typo 7 ...	17$600
Typo 8 ...	16$600

Pauta semanal 1$190, por kilogramma.

Imposto mineiro, 4$567 papel, por 1$000 ouro, por sacca.

— A Bolsa dos Estados Unidos accusou alta de 4 a 7 pontos nas opções do fechamento anterior.

O MOVIMENTO ESTATISTICO FOI O SEGUINTE

Entradas, 15.830 saccas, sendo 442 pela Leopoldina, 2.060 pela Central e 13.689 pelos Armazens Reguladores e Autorizados. Desde o dia 1º do mez, entraram 158.827 saccas; média, 14.438; desde o dia 1º de julho, 2.838.670; media, 10.875; idem, no anno passado, 2.201.746 ditas.

Embarcaram 425 saccas, sendo 400 para o Rio da Prata e 25 por cabotagem.

Desde o dia 1º do mez, foram embarcadas 134.516 saccas. Desde o dia 1º de julho, 2.756.845; idem no anno passado, 2.006.875, ficando em "stock", 289.109; idem, no anno passado, 338.463 ditas.

— O mercado de Santos funccionou estavel, dando o typo 4 a base de 16$900 por 10 kilos, com vendas de 1.000 saccas a termo.

Entraram nesse mercado 30.043 saccas; sairam 3.259; foram embarcadas 21.450, ficando em "stock", 1.142.912 contra 1.135.215 ditas no anno passado.

— Passaram com destino a Santos, por Jundiahy 21.000 saccas.

ALGODÃO

Abriu esse mercado, em posição estavel e manteve para os diversos typos as cotações anteriores, tendo sido observados negocios em pequena escala.

O movimento estatistico, foi o seguinte:

	Fardos
Entradas ...	405
Saidas ...	808
Stock ...	7.245

As cotações de hontem, foram as seguintes:

Preços para 10 kilos

Fibra longa — Seridó:	
Typo 3 ...	39$500
Typo 5 ...	38$000
Fibra media — Sertões:	
Typo 3 ...	38$000
Typo 5 ...	34$000
Ceará:	
Typo 3 ...	37$000
Typo 5 ...	33$500
Fibra curta — Mattas	
Typo 3 ...	35$000
Typo 5 ...	32$500
Paulista:	
Typo 3 ...	35$000
Typo 5 ...	32$500

O mercado a termo não funccionou.

ASSUCAR

Paralysado, com negocios precarios e as cotações anteriores mantidas, abriu e funccionou hontem, o mercado disponivel de assucar.

O movimento estatistico foi o seguinte:

	Saccas
Entradas ...	2.000
Saidas ...	6.237
Stock ...	599.863

As cotações para hontem, foram as seguintes:

PREÇOS PARA 60 KILOS

Branco crystal ...	37$000	39$000
Branco 2º jacto ...	Não ha	
Branco 3ª sorte ...	n|c.	
Mascavinho ...	32$000	34$000
Crystaes amarello ..	35$000	36$000
3º jacto ...	n|c.	
Mascavo ...	27$000	29$000

O mercado a termo, por falta de numero legal de corretores, não funccionou.

CENTRO COMMERCIAL DE CEREAES

De accordo com o boletim fornecido pelo Centro Commercial, são os seguintes os preços para a semana corrente.

ARROZ		60 kilos
Agulha esp. brilh..	70$000	72$000
Idem sup. bril...	63$000	65$000
Idem Especial	60$000	62$000
Idem superior ...	50$000	52$000
Idem bom ...	40$000	42$000
Idem regular ...	33$000	35$000
Japonez esp. ...	36$000	37$000
Idem de 1ª ...	33$000	34$000
Idem de 2ªª ...	29$000	31$000
Idem regular ...	25$000	27$000
Typos Jap. bons .	23$000	25$000
ALFAFA		Kilo
Nacional ou est. .	$300	$320
AMENDOIM		25 kilos
Em casca ...	16$000	19$000
ALHOS		Cento
Nacionaes ...	—	—
Estrangeiros ...	6$500	7$500
ALPISTE		Kilo
Nacional ...	1$450	1$500
Estrangeiro ...	1$500	1$550
ARARUTA		Kilo
Araruta ...	—	—
BACALHA'O		58 kilos
Especial ...	140$000	175$000
Superior ...	120$000	130$000
Escamudo ...	105$000	108$000
BANHA		Caixa
P. Alegre e Lag.	188$000	197$000
Itajahy ...	195$000	200$000
BATATAS		Kilo
do interior ...	$480	$500
Do Sul ...	—	—
Estrangeiras ...	Não ha	
FARINHA DE MANDIOCA		50 kilos
Fina P. Alegre ..	21$500	22$000
Entre-Fina ...	17$000	17$500
Grossa ...	14$000	15$000
ERVILHAS		Kilo
Ervilhas ...	2$000	2$[illegible]
CEBOLAS		Kilo
Nacionaes ...	$520	$540
Estrangeiras ...	—	—
FEIJÃO		60 kilos
Preto esp., Porto Alegre, novo ..	26$000	27$000
Preto bom ...	15$000	16$000
Branco ...	18$000	20$000
Manteiga (novo)..	30$000	33$000
Mulatinho (novo).	24$000	26$000
Fradinho, nac. ..	34$000	35$000
Fradinho, estrang.	44$000	40$000
Cores não espec..	16$000	18$000
GRÃO DE BICO		Kilo
Grão de bico ...	2$100	2$400
LENTILHAS		Kilo
Lentilhas ...	$500	$600
LOMBO		Kilo
De porco salgado (mineiro) ...	2$800	3$000
De porco salgado (do Sul) ...	2$300	2$500
HERVA MATE		Kilo
Herva-mate ...	$800	$900
MANTEIGA		Kilo
Do Interior ...	4$800	5$200
POLVILHO:		
Do Norte ...	$450	$460
Do Sul ...	$380	$400
MILHO		60 kilos
Cattete, verm. ..	15$000	15$500
Idem, amarello ..	13$000	13$500
Idem, mesclado ..	10$000	11$000
Cunha ou Dente de Cavallo ...	—	—
TAPIOCA		Kilo
Tapioca ...	$900	1$200
TOUCINHO		Kilo
Mineiro ...	2$300	2$500
Paulista ...	2$800	[illegible]
De fumeiro ...	3$000	3$100
XARQUE		Kilo
Mantas puras — R. da Prata ...	3$000	3$400
Mantas puras — nacional ...	2$900	3$300
Patos e mantas, R. da Prata ..	2$700	3$000
Patos e mantas, nacional ...	2$400	2$800

Na Floresta

PARA HOJE:

3511-5612

7165-4567

4687

3086

DA MACUMBA

3 — 8 — 0 — 7 — 4

Invertido em centenas

1º premio (cavallo)	0244
2º premio (elephante)	4246
3º premio (tigre)	4287
4º premio (porco)	2270
5º premio (tigre)	4087
M. — Cobra	134
R. — Gato	856
S. — Pavão — Grupo —	19

Sortes Grandes Só Se Obtêm

— NO —

SONHO DE OURO

GALERIA CRUZEIRO, N. 1

— Oscar & Companhia —

CAPITAL 100 REIS

Diario Carioca

INTERIOR 200 REIS

Director : J. E. DE MACEDO SOARES

Anno IV — Numero 831 | Rio de Janeiro, Sexta-feira, 13 de Março de 1931 | Numero avulso 100 réis

Topicos do "Diario"

Uma alta consciencia

Mais talvez, ainda, do que a sua qualidade de solucionador inconteste do problema aeronautico, assim relativamente ao mais leve como ao mais pesado que o ar, impõem Santos Dumont ao carinho e veneração de toda a humanidade as super-humanas attitudes que elle tem tomado a respeito da conversão dos frutos de seu portentoso engenho em apavorantes instrumentos de devastação e de morte.

Ninguem ignora que já se dirigiu, por diversas vezes, á Liga das Nações, supplicando-lhe uma actuação no sentido de conseguir de todos os paizes o compromisso de formal, completa, definitiva renuncia ao dirigivel e ao aeroplano, como apparelhos de guerra.

E' facil perceber-se donde provem, no animo do nosso glorioso patricio, de uma discreção e retrahimento proverbiaes, o impulso de appello, assim forçosamente, destinado a ser objecto de commentarios exaltados, por toda parte, e de muito inspirar á musa modernissima da publicidade.

Possuindo, a despeito de sua modestia, de sua humildade, de seu desprendimento, a certeza absoluta de ter concorrido mais do que outro qualquer para a solução da millenar questão do transporte pela via dos ares, elle adquiriu a convicção egualmente absoluta de que lhe cabia uma parte, possivelmente a maior, de responsabilidade nos estragos e massacres cuja execução a hodierna estrategia reserva aos varios processos de vôar.

Se absurdo era que Santos Dumont não houvesse recebido o premio Nobel de physica pelo conjunto de sua obra, não o é menos que se deixe de pensar nelle para o similar premio da paz, em attenção a essa "demarche" junto á Liga das Nações — um dos mais bellos surtos jámais vistos de radical pacifismo.

Diz-se que elle adoeceu gravemente á noticia de que, ao momento da Revolução, Bello Horizonte soffrera bombardeio aereo.

Nada mais logico e compreensivel.

O melhor nacionalismo

Não se frustrou a esperança que os signatarios do manifesto da Legião de Outubro tinham manifestado, de que sobre o mesmo apparecesse a emittir opinião o senhor Oliveira Vianna, sociologo de quem se tem a liberdade de frequentemente discordar, mas a quem se não possue o direito de recusar uma vivaz intelligencia, valorizada por magnificos attributos de escriptor.

Das glozas que ao programma desse partido novo, mais ou menos militarizado — copia flagrante do Fascio, embora se não confesse tal — offereceu o mencionado publicista, é de se destacar, para immediato registo e incondicional apoio, aquella em que se accentua vigorosamente a necessidade da collaboração estrangeira, a que estamos ainda condemnados.

Partisse de outra pessoa tal reparo, e o mesmo não se tornaria menos sabio e menos opportuno.

Dadas, porém, as conhecidas tendencias nacionalisticas, que dominam a obra do senhor Oliveira Vianna, reveste o caracter de um juizo em absoluto insuspeitavel, o que elle affirma sobre a conveniencia de nenhum obstaculo oppormos á entrada do capital e da mão de obra alienigenos.

Em verdade, sómente na hypothese de não termos a minima idoneidade para regulamentar o affluxo de trabalhadores e capitalistas estrangeiros, dahi poderiam decorrer prejuizos para o paiz e para a raça. Essa idoneidade, porém, temol-a provado de sobejo, e assim é que nada nos induz a levantar muralha chineza em torno do Brasil — obra, de resto, cuja construcção nem pode conceber-se, devido a imperativos da propria natureza, que parece impor-nos fidelidade aos costumes até hoje imperantes...

O TEMPO

Previsões para o periodo de 14 horas de hontem, ás 18 horas de hoje

Districto Federal e Nictheroy — Tempo : ameaçador, passando a instavel; chuvas. Temperatura : estavel á noite, ligeira ascensão de dia. Ventos : de sul a leste frescos por vezes.

Estado do Rio de Janeiro — Tempo : ameaçador, passando a instavel; chuvas, salvo a leste, onde será ameaçador com chuvas. Temperatura : estavel á noite, ligeira ascensão de dia, salvo a leste, onde será estavel.

Estados do Sul . — . Tempo : ameaçador passando a instavel; chuvas nas regiões litoraneas e serrana e instavel, com chuvas, nas demais zonas de São Paulo, instavel passando a bom, no Paraná e Santa Catharina e bom no Rio Grande. Temperatura : estavel á noite e em ascensão de dia. Ventos : de sueste a nordeste, frescos por vezes.

Synopse do tempo occorrido no Districto Federal, de 14 horas de ante-hontem, ás 14 horas de hontem

O tempo foi ameaçador com chuvas, apresentando, entretanto, de dia, algumas melhoras, por vezes. A temperatura foi estavel. As medias das temperaturas extremas registradas nos postos do Districto Federal foram : maxima 25°0 e minima 20°2 e as temperaturas extremas do Observatorio Meteorologico da Avenida das Nações, foram : maxima 25°0 e minima 20°0, respectivamente verificadas ás 13 horas e 10 minutos e ás 4 horas e 50 minutos. Os ventos foram variaveis.

SERVIÇO ESPECIAL PARA O TRAJECTO RODOVIARIO RIO-S. PAULO

Previsões para o periodo das 18 horas de hontem, ás 18 horas de hoje

Tempo : ameaçador passando a instavel; chuvas. Temperatura : estavel á noite, ligeira ascensão de dia. Ventos : de sul a leste, frescos por vezes.

ACTOS & FACTOS

O capitão tenente Octavio Figueiredo de Medeiros foi dispensado do serviço do Estado Maior da Armada para servir como assistente do commando da Flotilha de Contra Torpedeiros.

Pelo ministro da Marinha foram nomeados :o auxiliar de escripta da Capitania dos Portos do Estado de Sergipe, José Augusto Diniz de Aguiar, para exercer o cargo de secretario da mesma capitania, e o cidadão Oscar José Villar, para o cargo de escrevente junto ao mestre geral do Arsenal de Marinha do Estado do Pará.

Por acto de hoje o ministro da Marinha dispensou o capitão de fragata Manoel Ignacio Bricio Guilhon, do serviço da Directoria de Portos e Costas e designou-o para servir na Directoria Geral do Pessoal.

Foram dispensados, respectivamente, dos cargos de sub-chefe do Departamento de Reparos do tender "Belmonte" e de sub-chefe de machinas do cruzador "Barroso" os primeiros tenentes Luiz dos Santos Azevedo e José Henrique Sayão Alves Branco.

Tendo sido dispensado do serviço da Directoria Geral do Pessoal, foi designado para servir na Directoria de Portos e Costas, o capitão de fragata Benedicto Ferreira Goulart.

O sr. Assis Brasil assignou, hontem, a exposição de motivos endereçada ao chefe do governo provisorio, contendo o plano geral de reforma do seu Ministerio.

Esse documento será enviado, hoje, possivelmente, ao sr. Getulio Vargas.

O inspector da Alfandega baixou portaria communicando aos funccionarios de sua repartição ter sido designado o sr. Aderbal de Souza Bastos, despachante do Ministerio da Saude Publica junto á Alfandega, devendo, por isso, serem facilitados os seus serviços.

Ao chefe de Policia do Districto Federal, o inspector da Alfandega officiou pedindo informações detalhadas sobre o inquerito realizado em torno do jornal "Critica", que se editava nesta capital.

Ao ministro da Fazenda, o inspector da Alfandega encaminhou o recurso de Colmar Siqueira Daltro, solicitando reconsideração do acto de nossa aduana, que lhe negou isenção de direito no despacho de um automovel usado chegado pelo "Ruy Barbosa".

PEQUENAS NOTICIAS DO EXTERIOR

Em palestra com um redactor da Agencia Reuter, o primeiro ministro britannico, sr. Mac Donald, declarou que o tratado naval franco-italiano representava uma bella obra de cooperação internacional.

— Charlie Chaplin — o famoso Carlito — foi convidado para fazer, em Madrid, uma conferencia sobre a arte comica na téla.

— Está enfermo, devido á excessiva actividade a que, nos ultimos tempos, se tem consagrado, o chefe nacionalista Gandhi.

— O estadista Nuno Simões fez, em Lisboa, uma conferencia sobre "O Brasil e a immigração portugueza".

— Todo o territorio da Yugo-Slavia foi batido por violentas tempestades de neve, interrompendo, em muitos pontos, as communicações.

— Iniciaram-se, os preparativos para a proxima reunião, em Madrid, do Congresso do Instituto Internacional de Estatistica.

— No naufragio do paquete "Pachi", falleceram cerca e duzentos tripulantes.

— O rei Affonso XIII partirá, hoje, para Londres, onde vae visitar a princeza Beatriz.

Attentado contra a vida do capitalista Eduardo Guinle

A policia caminha para o completo esclarecimento de tudo

O inquerito no Palacete Eduardo Guinle — As declarações da victima — Madame Eduardo Guinle ouvida pelas autoridades — As pessoas que residem no luxuoso Palacete do Morro dos Inglezes — Notas de reportagem

A tentativa de morte de que foi victima o sr. Eduardo Guinle, está prendendo, sobremaneira, a attenção publica. Constitue o facto assignalante da semana no cartaz das coisas de sensação.

A curiosidade do publico vae augmentando, á proporção que um mysterio impenetravel insiste em envolver o crime.

A preoccupação da familia, em guardar sigillo, em fazer enigma, aguça ainda mais a geral curiosidade provocada. Todo mundo deseja ver completamente esclarecido, sem nuvens, nem evasivas, esse facto criminoso tão discretamente tratado pelas nossas autoridades.

A propria policia tem lutado com sérias difficuldades, no curso de suas investigações locaes. Tudo lhe é hostil, no campo das elocubrações.

Os membros da familia, que deviam de ser os mais interessados no esclarecimento da verdade, reservam-se de tal maneira, a ponto de deixar transparecer qualquer coisa de grave, que é preciso dissimular... E, póde-se apontar como principal obstaculo e forte entrave á acção investigadora da policia, ao successo completo das diligencias, a discreção das pessôas que convivem no palacete Eduardo Guinle, e da propria victima, que, inexplicavelmente se reserva demais...

O INQUERITO NO PALACETE EDUARDO GUINLE

O DIARIO CARIOCA noticiou, de primeira mão, a abertura de rigoroso inquerito, sob o contrôle do delegado Coelho Branco, funccionando o escrivão Pires, para a apuração do crime da madrugada de terça-feira.

Esse inquerito foi instaurado no proprio palacete, e ahi já foram ouvidas todas as pessôas residentes na luxuosa vivenda do morro dos Inglezes.

AS DECLARAÇÕES DA VICTIMA

Hontem, á tarde, as autoridades da 4ª delegacia auxiliar ouviram o dr. Eduardo Guinle, em seus proprios aposentos.

As declarações da victima são laconicas. Pouco adeantaram. Elle se conformou em repetir o que dissera antes ao seu medico, dr. Osorio Mascarenhas. Ouvira um ruido no quarto, ás 11 horas da noite, pouco depois de se recolher. O facto não chegou a preoccupal-o. Por isso mesmo, pouco depois, adormecia tranquillamente. A' uma hora da madrugada, mais ou menos, despertou sob a dor de um violento choque que fôra vibrado por mãos estranhas, ao que lhe faz crer.

Levou as mãos á cabeça e, quando as desceu, estavam bastante manchadas de sangue. Deu o alarma e, pouco depois, toda a familia se reunia, afflicta, angustiosissima, em torno da victima, sendo a esse tempo, solicitados os soccorros da Assistencia.

Essas declarações teria elle formulado á policia, sem mais accrescentar ou diminuir palavras elucidativas. Pelo menos, sómente isso refere a policia, que talvez queira guardar certas conveniencias em torno do crime barbaro e brutal.

Se é verdade que assim procedeu o sr. Eduardo Guinle, que intuito, afinal, o anima, dessa maneira, favorecendo o inimigo, quando o humano, o razoavel, o instinctivo seria accusal-o?

O conhecido capitalista teria sido mesmo tão discreto como a policia faz crer?

MADAME EDUARDO GUINLE OUVIDA PELAS AUTORIDADES

Depois da autuação do dr. Eduardo Guinle, as autoridades policiaes ouviram a exma. sra. dona Branca de Peixoto Guinle, esposa do conhecido capitalista.

Aquella senhora prestou declarações á Policia, que foram consideradas de grande importancia.

Ouviu-a, demoradamente, o sr. Sylvio Terra. As suas palavras foram reduzidas a termo e opportunamente virão á publico.

FRANCISCO RUSSO NAO TEM MESMO, NADA COM O CRIME

Em nossa edição de hontem, noticiámos a prisão do operario Francisco Russo, que fôra, ha alguns mezes, empregado do palacete Eduardo Guinle, onde trabalhava na chacara. Desconfiaram os policiaes, de Russo, por ter sido elle despedido da casa do sr. Eduardo Guinle, e ainda por que as suas insistencias de credor impaciente forçaram o conhecido "businessmann" a procurar as autoridades do 6º districto policial, afim de pedir garantias de vida. Por tudo isso, Francisco Russo foi preso e esteve mofando durante algumas horas na Segurança Pessoal.

Apurada a sua innocencia, foi o italiano posto em liberdade.

AS PESSOAS QUE RESIDEM NO LUXUOSO PALACETE

No palacete Eduardo Guinle, não moravam apenas elle e sua posa. Residiam ali, tambem, mais duas mulheres, sendo uma arrumadeira e outra dama de companhia de mme. Branca.

E, tambem, tres homens: dois copeiros e um moço de distincta familia, que servia como secretario particular do dr. Eduardo Guinle.

Essas pessoas affirmaram que não ouviram nenhum ruido e que, adormecidos todos, sómente muito mais tarde, quasi duas horas depois, é que ouviram os gritos do chefe da casa, que a esta altura já se dirigia ao rez do chão, fazendo grande alarde.

QUEM MORAVA NO APARTAMENTO CONTIGUO AO DO DR. EDUARDO GUINLE

A reportagem do DIARIO CARIOCA conseguiu apurar que o apartamento contiguo ao que dormia o dr. Eduardo Guinle, era occupado por um joven, seu secretario particular. Os dois apartamentos se communicam por uma porta interior.

UMA IMPRESSÃO DIGITAL

Na mencionada porta de communicação entre os dois apartamentos, encontrou o commissario Sylvio Terra uma impressão digital que mandou photographar.

UMA TOALHA E UMA BACIA SUJAS DE SANGUE

Nas investigações de hontem, á tarde, o sr. Sylvio Terra parece que encontrou dados mais positivos para formular uma hypothese mais ou menos segura.

Nos aposentos do dr. Eduardo Guinle, ha um gabinete destinado ao lavatorio. Ali, descobriu o chefe de Segurança Pessoal uma bacia com salpicos sangrentos, nas bordas, e contendo agua manchada de sangue. Adeante, uma toalha, tambem apresentando manchas de sangue.

Essas circumstancias fazem acreditar á autoridade que o criminoso depois de perpetrar o crime, friamente premeditado, foi lavar calmamente as mãos, limpar-se dos salpicos para, por fim, fugir.

OS FERIMENTOS RECEBIDOS PELO SR. EDUARDO GUINLE SÃO DE NATUREZA LEVE

Ainda hontem, á tarde, o dr. Armando Guedes, medico legista do Instituto Medico Legal, procedeu a corpo de delicto no paciente, tendo verificado que elle apresentava ferimentos de natureza leve, no craneo.

NEM ACCIDENTE, NEM ASSALTO — A HYPOTHESE MAIS ACEITAVEL

Já mostramos, hontem, a quasi impossibilidade de se escalar, a qualquer hora, a rampa do morro dos Inglezes, onde se assenta o palacete Eduardo Guinle.

Esse facto reforça a hypothese corrente de que o criminoso é mesmo uma pessoa da casa.

Segundo apreendemos na Policia Central, as autoridades responsaveis pela apuração do facto criminoso já não têm mais duvidas, quanto ao agente. Seria uma pessoa de intima convivencia no palacete. E o criminoso servira-se de uma estatueta para aggredir o capitalista.

O commissario Sylvio Terra espera concluir as suas diligencias por toda essa semana e assim deixar logo cedo, esclarecido esse caso doloroso.

Paixão e sangue

Não se conformando com o olvido, o homem prostrou a punhaladas, a amante desdenhosa

Anna Cecilia, sua filha Abigail e o criminoso, Orlandino Cerqueira

O "Diario Carioca", em sua edição de hontem, noticiou, em ligeiros detalhes, a scena de sangue, desenrolada no interior de uma modesta residencia á rua 25 de Março n. 36, em S. Christovão, ao anoitecer de ante-hontem.

Anna Cecilia Teixeira, enfermeira, branca, brasileira, com 35 annos de edade, depois de abandonar o seu marido, por incompatibilidades de genio, foi morar em companhia dos seus dois filhos Abigail e Moacyr, que hoje contam, respectivamente 17 e 18 annos.

De então, encetou uma existencia independente, trabalhando para a sua manutenção e daquelles dois entes.

Não tardou muito, entretanto, que outro homem a impressionasse.

E ella que devia ter bebido na experiencia do primeiro enlace tão infeliz, a desillusão do amor, tomára-se de um grande apaixonamento por um soldado da Policia Militar — Orlandino Siqueira.

Dos preludios de um como namoro de mocidade passaram a se prometter e por fim se reuniram sob um mesmo tecto, jurando eterno amor.

Mas, um bello dia, Orlandino foi expulso das fileiras da sua corporação, e começou a viver, exclusivamente, á sombra da amante que concorria para todas as despesas. Assim decorreram innumeros mezes até quando, Cecilia reconhecendo que estava sendo torpemente explorada, resolveu desprezal-o, apontando para o malandro e para o seu proprio filho, o caminho da rua.

Os dois homens relutaram, mas, premidos pelas circumstancias procuraram outro abrigo, jurando, ao sair, vingança inexoravel.

Dito e certo. Uma semana depois, o ex-soldado voltára á casa de Cecilia, tentando enforcal-a. Houve intervenção de estranhos e elle teve que retroceder, para evitar a acção da policia. Mas o homem estava obstinado no seu intuito criminoso.

E, novamente se dirigiu á casa da enfermeira, de novo tentando matal-a. Ainda uma vez foi providencial a intervenção de terceiros. Após essa ultima tentativa, dir-se-ia que o homem desistira de qualquer revanche.

Cecilia, nessa illusão, já vivia mais socegada e feliz. Sua filha, como telephonista, auxiliava-a. Ella estava mais ou menos bem. Foi assim, quando tudo lhe corria tranquillamente, na remansosa vida do lar modesto, que o desalmado Orlandino surgiu, inopinadamente, como um possesso, de navalha em punho e, approximando-se da enfermeira que cosia ao lado de sua filha, aggrediu-a, brutalmente, brandindo a lamina a golpeal-a em varias partes do corpo. Abigail, tomando heroicamente, a defesa de sua genitora, interpoz-se entre ella e o bruto, sendo nessa occasião por elle contundida e esmurrada.

E foi graças a sua intervenção que o sanguinario Orlandino não consummou o crime ha muito promettido.

Vendo que sua victima tombára, gravemente ferida, o criminoso evadiu-se.

A Assistencia soccorreu Cecilia e sua filha Abigail, sendo ambas devidamente medicadas no Posto Central. O estado de Anna Cecilia, hontem, já era animador.

A policia do 10º districto anda a cata de Orlandino.

Em Nictheroy, tambem os automoveis fazem victimas

Foi, hontem, atropelado por um automovel, na rua Dr. Celestino, em Nictheroy, Domingos Alves, casado e morador á estrada Viçoso Jardim.

A entrevista do general Leite de Castro

A entrevista do general Leite de Castro, publicada, hontem, pelo "Correio da Manhã", constitue um dos maiores serviços que s. ex. poderia prestar á sua classe e ao paiz.

Exactamente, quando se accentua a campanha subrepticia de desprestigio das classes militares, movida pelas velhas raposas politicas que bem sabem encontrar-se nellas as unicas resistencias efficazes aos seus mal disfarçados appetites, a entrevista do ministro da Guerra surge como um documento de grande cultura, digno das tradicões do nosso Exercito.

Não é exagero dizer-se mesmo que entre as manifestações dos nossos dirigentes, acerca dos grandes problemas politicos, economicos e sociaes que ora se agitam, a entrevista do general Leite de Castro ha de figurar em logar de destaque pela elevação e pela profundeza das idéas. Ella representa o fruto de uma longa meditação dos grandes problemas que hoje agitam os povos e que o illustre militar poude sentir nos meios em que elles revestem a maior complexidade, e em torno dos quaes o eminente sr. Lindolfo Collor, com lucida visão do momento universal, traçou, no seu memoravel discurso na Associação dos Empregados do Commercio, o seu brilhante programma de acção social. Ninguem dirá, lendo a entrevista do general Leite de Castro, que s. ex. tenha meditado na Revolução, depois da sua victoria, e, assim encarado o documento, é que se compreende os moveis da sua actuação nitidamente expressos na affirmativa de que a revolução não foi um surto de caudilhismo destinado a substituir umas pessoas por outras. Assumindo a attitude que assumiu, na deposição do governo passado, o general Leite de Castro não o fez movido por nenhuma ambição, mas conscientemente, certo, seguro, das responsabilidades que assumia e das consequencias que iam decorrer do golpe militar.

Ninguem entrou na Revolução, talvez, mais apparelhado para o seu desdobramento, do que o actual ministro da Guerra e isso por motivo apparentemente paradoxal: a sua longa ausencia do paiz. S. ex. encontrava-se na Europa, quando, após a Guerra, feriu-se o grande combate social no seio das classes proletarias. Poude acompanhar pessoalmente o espectaculo inesquecivel da luta travada entre os que voltando dos campos de batalha, traziam para o interior das fabricas, como o seu fuzil metralhadora, ainda fumegante, a consciencia do sacrificio que fizera e dos direitos de que se julgava credor, contra os que os exploravam. Vivendo no interior das fabricas, no meio mesmo dos operarios, em virtude das suas funcções, s. ex. poude assistir ao espectaculo da desorganização, da desordem, da indisciplina, elevados aos mais extremos limites. Foi ahi, nesse meio, que se apuraram as faculdades caracteristicas de seu espirito organizador, de que é prova palpavel e inequivoca, a sua administração de alguns mezes apenas na pasta da Guerra.

Mas, onde, a meu ver, culmina o interesse da entrevista do general Leite de Castro é no aspecto que ella revela de uma confiança sadia nos destinos e na grandeza do Brasil, contrastando com as perspectivas sombrias do quadro criado pelo surto de desanimo e de descrença que certos actos fizeram descer sobre todas as camadas sociaes. Ainda mesmo que o nosso paiz estivesse a pino de desapparecer por uma catastrophe financeira sem precedentes na historia, a linguagem dos homens de Estado não devia deixar transparecer os motivos geradores do ambiente de desanimo que se vae caracterizando por um verdadeiro collapso de todas as actividades.

A entrevista do general Leite de Castro não é uma dessas explosões de optimismo peculiares aos espiritos insensatos e que caracterizavam a imbecilidade invulneravel do governo passado. Quando s. ex. fala na reorganização do nosso poder militar, explica, immediatamente, em linguagem precisa, como é que o problema deve ser resolvido.

Ao invés de uma promessa vaga e imprecisa de um aperfeiçoamento que só poderia ser feito a custa de um erario exausto, s. ex. começa demonstrando como é que se ha de prover os recursos para depois, apoiado nelles, estabelecer e realizar o seu plano de defesa nacional.

A sua phrase, "o Exercito deve bastar-se a si mesmo", é uma verdadeira synthese do seu programma e ha de ficar, por isso mesmo, como a expressão nitida da mais perfeita concepção do problema que s. ex. se propõe a resolver.

Os nossos homens publicos terão muito que aprender, sem duvida, na entrevista do ministro da Guerra e o Exercito ha de guardal-a como legitima expressão da sua cultura, da sua correcção e do seu patriotismo.

SALLES FILHO.

Um engenheiro colhido por um automovel

Hontem, á noite, quando se recolhia á residencia á rua Senador Dantas n. 97, o engenheiro dr. Wenceslau Gestal, casado, de 44 annos, foi colhido por um automovel, recebendo forte contusão na perna esquerda.

O engenheiro foi soccorrido pela Assistencia, recolhendo-se em seguida á residencia.

Gandhi, enfermo

A que é attribuida a molestia do chefe nacionalista

BOMBAIM, 12 (Havas). — Annuncia-se, á ultima hora, que o "mahatma" Ghandi se acha ligeiramente enfermo. A molestia do leader nacionalista é attribuida á excessiva actividade a que se tem consagrado desde a sua recente libertação.

FAGULHAS...

Com o auxilio de uma forquilha, a policia do 30.° Districto capturou uma onça, que commettia arbitrariedades no Morro dos Cabritos.

O perigoso felino foi recolhido ao Forte de Copacabana, onde permanece sob a vigilancia do commandante Pradel.

(Dos jornaes)

Neste incidente descubro
Uma parodia engraçada
Daquella triste caçada
De 24 de outubro...

Então, sem largar a caça,
Num gesto que maravilha,
Dom Leme, com muita graça,
Fez o papel da forquilha...

FRA DIAVOLO